



GACETA MUNICIPAL

AYUNTAMIENTO CONSTITUCIONAL 2019-2021
ÓRGANO INFORMATIVO OFICIAL

IXTLAHUACA, MÉXICO, 4 DE DICIEMBRE DE 2020, AÑO 2, NÚMERO ESPECIAL 2, VOLUMEN 1.



IXTLAHUACA

TIERRA CON RAÍCES MAZAHUAS

**SEGUNDO INFORME DE GOBIERNO
AYUNTAMIENTO CONSTITUCIONAL
DE IXTLAHUACA, ESTADO DE MÉXICO
2019 - 2021
4 DE DICIEMBRE DE 2020**





2 JUAN LUIS
SOLALINDE
PRESIDENTE MUNICIPAL DE IXTLAHUACA 2019-2021
INFORME DE GOBIERNO



Con fundamento en lo dispuesto por los artículos 128, fracciones II, III, VI y XI de la Constitución Política del Estado Libre y Soberano de México; 17 párrafo segundo, 30, 31 fracción XXXVI, 48 fracciones II, III y XV; 91 fracciones VIII y XIII de la Ley Orgánica Municipal; a los Habitantes de Ixtlahuaca se da a conocer la Gaceta Municipal correspondiente al Segundo Informe de Gobierno del Ayuntamiento Constitucional de Ixtlahuaca 2019 - 2021; entregado durante el Desarrollo de la II Sesión Solemne de Cabildo, de fecha 04 de diciembre de 2020, celebrada en “Salón del Pueblo” ubicado en el Palacio Municipal de Ixtlahuaca, en la que estuvieron presentes 12 integrantes del Ayuntamiento, D.C.E. Juan Luis Solalinde Trejo, Presidente Municipal Constitucional; Dr^a. en D. Guadalupe Sabino Beraza, Síndica Municipal; Prof. José Luis Téllez González, Primer Regidor; Lic. Rosalía López Pérez, Segunda Regidora; C. Bulmaro Matías Ortega, Tercer Regidor; Lic. Yesenia Álvarez Rojas, Cuarta Regidora; C. Adán Hernández Flores, Quinto Regidor; C. María Angélica Serrano Varela, Sexta Regidora; C. Benito de Jesús Hernández, Séptimo Regidor; Lic. Marco Antonio Flores Reyes, Octavo Regidor; C. Hermilo de Jesús Medina, Noveno Regidor y C. Alma Suárez Avilez, Décima Regidora; así como el C. José Antonio Escudero Martínez, Secretario del Ayuntamiento, acompañados por el Maestro Miguel Ángel Torres Cabello, Director General del DIFEM y digno representante personal del Lic. Alfredo del Mazo Maza, Gobernador Constitucional del Estado de México



2



Directorio Ayuntamiento de Ixtlahuaca 2019 - 2021

D.C.E. Juan Luis Solalinde Trejo
Presidente Municipal Constitucional de Ixtlahuaca 2019 – 2021

M. en D. Guadalupe Sabino Beraza
Síndica Municipal

Profr. José Luis Téllez González
Primer Regidor

Lic. Rosalía López Pérez
Segunda Regidora

C. Bulmaro Matías Ortega
Tercer Regidor

Lic. Yesenia Álvarez Rojas
Cuarta Regidora

C. Adán Hernández Flores
Quinto Regidor

C. María Angélica Serrano Varela
Sexta Regidora

C. Benito De Jesús Hernández
Séptimo Regidor

Lic. Marco Antonio Flores Reyes
Octavo Regidor

C. Hermilo De Jesús Medina
Noveno Regidor

C. Alma Suárez Avilez
Décima Regidora

José Antonio Escudero Martínez
Secretario del Ayuntamiento



IXTLAHUACA
TIERRA CON RAÍCES MAZAHUAS

Mensaje del Presidente

La transparencia es un valor fundamental necesario de esta administración, su aplicación implica rendir cuentas a todo aquel ciudadano que es gobernado por un sistema democrático; es mi deber informarles los resultados y logros que se han alcanzado en este segundo año de gobierno en el que he trabajado a tu lado; este informe lo presento con suma responsabilidad y ética, asumiendo el compromiso legal que existe para informar a la ciudadanía del trabajo que se ha realizado en nuestra tierra con raíces mazahuas.

Queridos amigos de Ixtlahuaca, tengo la alegría de dirigirme a todos ustedes como su Presidente Municipal, cargo que ustedes me han conferido y que yo he asumido con orgullo, responsabilidad, compromiso y trabajo esta gran responsabilidad de dar un buen rumbo a Ixtlahuaca, trazando una ruta de progreso, prosperidad, modernidad y bienestar para quienes aquí vivimos.

Este segundo año de gobierno fue un año de retos, pues si bien se sentaron las bases para mejorar la calidad de vida a los habitantes de nuestro municipio, como todos ustedes bien saben la aparición del virus COVID-19 tomó por sorpresa a todo el mundo: nuestro país y municipio no fueron la excepción, de pronto nos vimos envueltos en esta enfermedad, que nos hizo sentir a todos vulnerables, puso a prueba la capacidad de tomar decisiones siempre velando por el interés de la mayoría, poniéndonos a prueba como pueblo y como gobierno

Por ello, en mi gobierno se emprendieron acciones para apoyar a quienes menos tienen, haciendo una distribución del presupuesto de forma equitativa, se promovieron y se llevaron a cabo distintas estrategias y acciones que ayudaron a solventar y contener la contingencia que afectó el desarrollo de los Ixtlahuacenses, como personas, familia, sociedad, economía, comercio y gobierno.

En lo sucesivo, iniciaré una nueva etapa en la vida social, económica y política en Ixtlahuaca, hemos cumplido ya 200 años como municipio y por ello apelo a la voluntad de los ciudadanos para sumar esfuerzos, crear un ambiente de respeto, pluralidad e inclusión entre todos nosotros, la situación por la que atraviesa el mundo nos ha hecho más conscientes de lo frágil que puede ser la vida y sabemos que es responsabilidad de todos lograr la estabilidad que nos hace únicos y especiales como pueblo, sumando esfuerzos para sobresalir y continuar la ruta del progreso a la que tiene derecho nuestra tierra, juntos podemos hacer de Ixtlahuaca un motor de desarrollo para nuestras familias, municipio y estado.

Sigo con el mismo ímpetu, energía y amor por Ixtlahuaca, ahora más que nunca, quiero seguir en las calles, pueblos, comunidades y barrios, atendiendo y mirando de frente las necesidades de la población, con la firme convicción de seguir sumando esfuerzos para dar atención y respuesta a todos ustedes y con ello hacer de Ixtlahuaca el mejor lugar para vivir en la zona norte del Estado de México.

¡Estoy convencido de que, si trabajamos hombro a hombro, tú y yo haremos de este municipio un mejor lugar! En este informe comprobarás como ni una contingencia sanitaria nos detuvo para seguir trabajando, hoy hay más obra pública en lugares donde antes no se imaginaba que llegaría el apoyo del gobierno, hoy el campo ha recibido más apoyo, maquinaria y recursos; la cultura tendrá más espacios para difundirse y promovemos que en otros países se conozca nuestra cultura; el cuidado y preservación de nuestros recursos naturales ha sido prioridad; para salvaguardar tu seguridad hay más patrullas con policías equipados y profesionalizados; más calles iluminadas y con servicios de recolección de residuos; finanzas sanas, sin deuda y muchos logros más que en este documento podrás ver plasmados.

Quiero agradecer primeramente a Dios por brindarme la sabiduría y fuerza para trabajar a favor de Ixtlahuaca, aprecio y valoro el apoyo invaluable de mi esposa la D.C.E. Sonia Elizabeth, a mis hijos y nietos por ser mi motor del alma, mi motivo de esfuerzo y trabajo para heredarles un municipio más próspero y con mejor porvenir, y también a cada Ixtlahuacense que se ha sumado y trabajado en beneficio de nuestra tierra con raíces mazahuas.

Te envió un cordial saludo, esperando este documento sea de tu interés, nos vemos pronto en tu comunidad para seguir trabajando por el bien de Ixtlahuaca.

ATENTAMENTE

D.C.E. Juan Luis Solalinde Trejo
Presidente Municipal Constitucional de Ixtlahuaca 2019 - 2021



Marco Jurídico

En cumplimiento del artículo 128 fracción VI de la Constitución Política del Estado Libre y Soberano de México, rindo ante el Ayuntamiento de Ixtlahuaca el informe del estado actual que guarda la administración municipal 2019 – 2021 de la cual tengo el alto honor de encabezar como Presidente Municipal.

En observancia del artículo 129 de la Constitución Política del Estado Libre y Soberano de México, los recursos económicos del Ayuntamiento y de los organismos descentralizados se han administrado con eficiencia, eficacia y honradez, para cumplir con los objetivos y programas que nos hemos propuesto beneficiando así a las 53 comunidades y cabecera municipal de Ixtlahuaca, pero sobre todo a cada Ixtlahuaquense.

Es importante recalcar que los artículos 17 y 48 fracción XV de la Ley Orgánica Municipal del Estado de México establecen que es obligación del Presidente Municipal Constitucional informar por escrito al Ayuntamiento, dentro de los primeros cinco días hábiles del mes de diciembre de cada año, en sesión solemne de Cabildo, el estado que guarda la administración pública municipal y las labores realizadas durante el ejercicio.

Por ello y atendiendo la normatividad vigente en nuestra Entidad rindo a los integrantes del cabildo, Gobierno del Estado y Organismos interesados y sobre todo a los habitantes de Ixtlahuaca el Informe de Gobierno, que contiene cada una de las actividades realizadas durante este segundo año gestión.

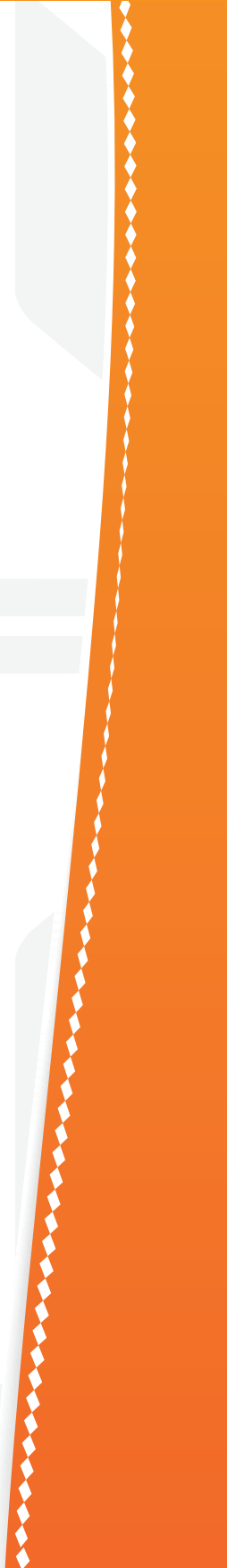

Introducción

Asumir el ejercicio de un cargo público de elección popular lleva implícita la responsabilidad de rendir cuentas y someterse al juicio de los resultados mediante la presentación del informe de gobierno ante la población.

Con esta acción se reafirma el vínculo que se debe tener con la ciudadanía más allá del cumplimiento de una obligación legal, se refrenda el compromiso con la transparencia y la honestidad. En un contexto de apertura política, es indispensable la relación entre el ejercicio público y el carácter moral de informar, pues solo así se puede expresar el trabajo realizado en beneficio de la población Ixtlahuaquense.

Tras dos años de trabajo compartido, hoy estamos en condiciones de evaluar objetivamente los logros de las estrategias, acciones y responsabilidades, pero también de reafirmar la necesidad de trabajar en conjunto con cada habitante de Ixtlahuaca con el objetivo de lograr sentar las bases de un municipio exitoso lleno de esperanza y con un futuro próspero para las siguientes generaciones.

Ratifico mi firme convicción de cumplir cabalmente con la ley, poniendo en cada momento mi mayor esfuerzo, y sobre todo el gran amor que le tengo a esta tierra de raíces mazahuas.

Informar implica también reconocer que los resultados obtenidos es la suma del trabajo de todos los servidores públicos involucrados en esta administración del Ayuntamiento de Ixtlahuaca 2019 – 2021, con un cabildo responsable, un gabinete funcional y con servidores públicos comprometidos, en esta hermosa tierra he tenido la fortuna de contar con el respaldo solidario y fraterno de la ciudadanía, quienes con sus acciones y participación contribuyen a la grandeza de nuestro municipio.

Los avances de lo que hoy damos cuenta constituyen la mejor motivación para continuar; son una muestra de que los objetivos se pueden alcanzar con empeño y dedicación. Seguiremos trabajando para generar acciones cuyo origen y destino sea beneficiar a las y los Ixtlahuaquenses.



2 JUAN LUIS
SOLALINDE
PRESIDENTE MUNICIPAL DE IXTLAHUACA 2019-2021
INFORME DE GOBIERNO

PILAR 1 SOCIAL





Pilar Social

20	Resultados en Educación
24	Resultados en Arte y Cultura
27	Resultados en Juventud
30	Resultados en Desarrollo Social
33	Resultados en Deporte
37	Resultados a favor de la Cultura Mazahua

PILAR SOCIAL



INFORME DE GOBIERNO

14 Techumbres con una inversión de **\$15,146,938.00** beneficiando a **4,720 alumnos**.

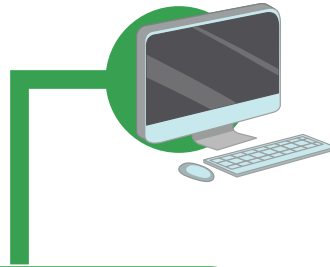

1,718 jóvenes tuvieron acceso gratuito a internet y computadoras, impresión de documentos y entrega de materiales para trabajos escolares de forma gratuita.



1,125 jóvenes beneficiados con el programa ¡cuida tu cancha! con la rehabilitación de **9 canchas**.





2 JUAN LUIS SOLALINDE

PRESIDENTE MUNICIPAL DE IXTLAHUACA 2019-2021
INFORME DE GOBIERNO

\$7,868,204.91 para la construcción de **aulas escolares** beneficiando a **1,100 alumnos**.



197 cuartos dormitorios entregados a familias ixtlahuaquenses.



Remodelación de la Unidad Deportiva de la Cabecera Municipal con una inversión de **\$4,800,000.00**



3 Bardas perimetrales con una inversión de **\$2,492,068.56** beneficiando a **720 alumnos**.



3,224 jóvenes asistieron a conferencias y talleres impartidas por el municipio.



Municipio Socialmente Responsable, Solidario e Incluyente

El gobierno municipal es la forma de gobierno más cercana a la población, su actuar impacta directamente en la forma y calidad de vida de cada habitante, por ello es importante que los Gobiernos Municipales trabajemos de forma responsable, con una planeación basada en nuestro Plan de Desarrollo Municipal, de forma coordinada con el Gobierno Federal y Estatal, pero sobre todo de la mano de los Ixtlahuaquenses.

Mi objetivo durante este segundo año de gobierno fue que cada una de las acciones que se emprendieran en las distintas Direcciones que conforman la Administración Municipal fueran tendientes a reducir las desigualdades que se viven en nuestro territorio. Es importante para mí decirte que a pesar de la contingencia sanitaria que vivimos por el virus COVID-19, se mejoró en temas de infraestructura para la educación, acceso a la salud, servicios públicos, desarrollo social, deporte, cultura, derechos de niños, niñas y adolescentes, derechos de la mujer, apoyos para adultos mayores y la Comunidad Indígena de nuestro municipio.

En este pilar podrás observar el trabajo que se ha hecho al día de hoy por segundo año consecutivo, haciendo de Ixtlahuaca un lugar más inclusivo, equitativo, con mejores servicios y con un gobierno dispuesto a apoyar a todos sus habitantes, con acciones encaminadas a disminuir la pobreza y marginación, pero también un municipio que se ha encaminado a cumplir los objetivos de la agenda 2030 de las Naciones Unidas, haciendo de esta tierra con raíces mazahuas un Municipio con mayor cohesión y justicia social.



Resultados en Educación

La educación es uno de los factores que más influyen en el avance y el progreso de una sociedad, estoy convencido que para formar a buenos ciudadanos hay que hacerlos felices desde su niñez, las escuelas influyen mucho en cómo se desarrolla un niño, niña y adolescente, por eso en este segundo año de gobierno mi administración siguió apostando por el progreso y desarrollo de la infraestructura educativa en Ixtlahuaca, se llevó a cabo la impartición de cursos y talleres, se priorizó el acceso a la cultura, buscamos motivar e incentivar la identidad de la población a través de actividades y ceremonias cívicas, entre otras acciones más, por ello te invito a que conozcas los siguientes resultados:

Equipamiento de Escuelas

a) Construcción de Techumbres

Las Direcciones de Educación y Cultura en conjunto con Desarrollo Urbano y Obras Públicas trabajaron de forma coordinada y estrecha para llevar a cabo la construcción de **14 techumbres con una inversión de \$15'146,938.36** que fueron colocadas en instituciones educativas de distintos niveles educativos, abarcando **2 jardines de niños, 8 primarias, 3 secundarias y 1 centro de atención múltiple**, con esta acción se vieron beneficiados **4,720 niños, niñas y adolescentes Ixtlahuacenses**.

Te comparto cuales fueron las instituciones educativas beneficiadas, así como su ubicación y el monto de inversión en cada una de ellas:

Primaria "Ignacio Manuel Altamirano" San Andrés del Pedregal.



Techumbre	Institución Educativa	Ubicación	Monto de Inversión
1	Primaria "Niños Héroe"	Ejido 20 de Noviembre	\$1'058,200.00
2	Primaria "Lic. Benito Juárez García"	Emiliano Zapata	\$1'100,000.00
3	Jardín de Niños "María Montessori"	San Bartolo del Llano	\$1'100,000.00
4	Secundaria "Lázaro Cárdenas del Río"	San Cristóbal de los Baños	\$1'100,000.00
5	Secundaria Técnica No. 74 "Vicente Guerrero"	San Jerónimo Ixtapantongo	\$1'100,000.00
6	Jardín de Niños "Agustín Melgar"	San Lorenzo Toxico	\$1'100,000.00
7	Primaria "Ignacio Manuel Altamirano"	San Andrés del Pedregal	\$1'100,000.00
8	Centro de Atención Múltiple No. 28	San Pedro la Cabecera	\$1'100,000.00
9	Secundaria Oficial No. 0535 "Nezahualcōyotl"	San Isidro Boxipe	\$1'100,000.00
10	Primaria "Luis Donaldo Colosio Murrieta"	San Bartolo del Llano	\$1'100,000.00
11	Primaria "Jaime Nuno"	San Cristóbal de los Baños	\$1'100,000.00
12	Primaria "Francisco López Rayón"	Cabecera Municipal	\$1'088,736.36
13	Primaria "Niños Héroe"	Barrio de Trojes	\$ 1'000,000.00
14	Primaria "Miguel Hidalgo y Costilla"	San Lorenzo Toxico	\$ 1'000,000.00
			\$15'146,938.36

Con acciones como esta nuestro sector infantil de la población podrá realizar las actividades físicas en sus instituciones educativas protegidos de las inclemencias del clima; es importante mencionarte que cada uno de los recursos empleados en estas obras son gestionados y empleados por mi gobierno, pues su realización conlleva una planeación minuciosa que se debe realizar para vernos beneficiados con este tipo de recursos y obras, mismos que nos distinguen como municipio de en movimiento.

a) Construcción de Bardas Perimetrales en Instituciones Educativas

Otra acción que se emprendió durante este segundo año de gobierno fue la construcción de **3 bardas perimetrales** en Instituciones Educativas de Ixtlahuaca, esta acción permite conservar y salvaguardar el patrimonio de las escuelas, pero también ser un espacio para cuando los niños, niñas y adolescentes tengan oportunidad de regresar a sus aulas y estar seguros del exterior; la construcción de estas bardas era más que necesaria y no podía esperar más pues fue una petición constante de padres de familia de las instituciones beneficiadas, te comparto cuales fueron las escuelas beneficiadas, así como su ubicación y el monto de inversión en cada una de ellas:

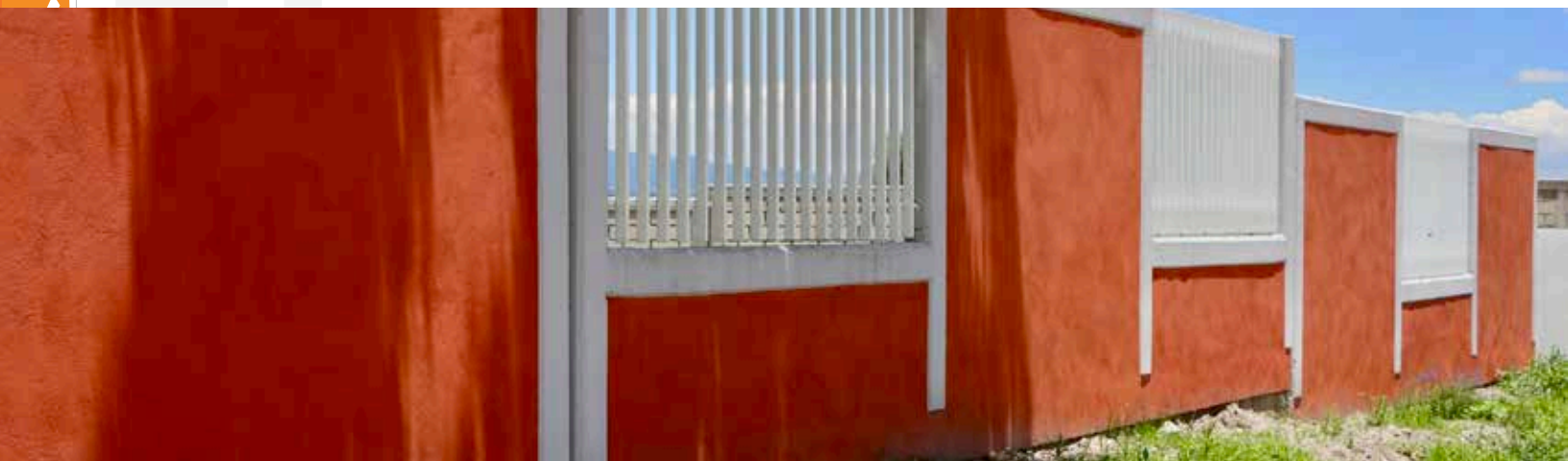

Barda Perimetral	Institución Educativa	Ubicación	Monto de Inversión
1	Primaria "José Vicente Villada"	San Miguel Enyege	\$1'442,066.56
2	Jardín de niños "Emilio Abreu Gómez"	Santa Ana la Ladera	\$ 500,000.00
3	Centro de Atención Múltiple No.40	San Pedro la Cabecera	\$ 550,000.00
			\$ 2'492,068.56

Ahora estas **escuelas** estarán más **seguras**, y no tengas duda de que se continuará trabajando y gestionando más recursos para obtener más beneficios como este, en el que los principales beneficiados son los niños, niñas y jóvenes Ixtlahuacenses, pero también las maestras, maestros, personal administrativo y padres de familia que han ido contruyendo y dotando del patrimonio de cada uno de los planteles educativos beneficiados, con esta acción se vieron **beneficiados 720 alumnos**.

b) Construcción de Aulas en Instituciones Educativas

La población de nuestro municipio sigue aumentando y con ello la necesidad de seguir brindando de espacios educativos para los niños, niñas y adolescentes de Ixtlahuaca en las escuelas cercanas a sus comunidades, por eso fue necesario llevar a cabo la construcción de **8 aulas** en las siguientes escuelas:

Barda Perimetral	Institución Educativa	Ubicación	Monto de Inversión
1	Primaria Melchor Ocampo	Huereje	\$1'100,000.00
2	Preparatoria no.352 "Dr. Juan Manuel Celis Ponce"	San Juan de las Manzanas	\$4'500,000.00
3	Primaria "José María Morelos y Pavón"	San Pedro la Cabecera	\$1'134,102.45
4	Primaria "Gabriel Ramos Millán"	Santa Ana la Ladera	\$1'134,102.45
			\$7'868,204.91



*Preparatoria no.352
"Dr. Juan Manuel Celis
Ponce", San Juan de las
Manzanas.*

Con esta acción se vieron beneficiados **1,100 alumnos** que ahora pueden seguir estudiando dentro de sus mismas comunidades sin la necesidad de ir a buscar una escuela más grande en otro lugar dentro de nuestro municipio e incluso en municipios vecinos, pero es importante mencionarte que así como se crearon estas nuevas aulas ante la necesidad de más espacios para la población infantil, algunas de ellas fueron construidas por la necesidad de **sustituir salones de clases** que fueron **dañados en el sismo del día 19 de septiembre del año 2017** en el que aulas educativas de nuestro municipio se vieron afectadas, por ende ya no podían ser ocupadas debido al riesgo que implicaban para cada niño y niña Ixtlahuaquense, por ello la necesidad de construir estas aulas que se construyeron con recursos del FEFOM 2020 mismos que fueron una gestión por parte de mi gobierno.



*Construcción de Aulas
Prim. José María
Morelos,
San Pedro Cabecera*

Ahora que conoces estos datos de mi segundo año de gobierno en materia de infraestructura educativa, te invito para que te sigas acercando y trabajemos juntos para mejorar la calidad de la educación de los niños, niñas y adolescentes en Ixtlahuaca, el objetivo es formar a futuras generaciones que hagan a esta tierra de raíces mazahuas un municipio líder en el Estado de México por la calidad de sus escuelas pero sobre todo por el nivel educativo de los Ixtlahuaquenses y las futuras generaciones.

Bibliotecas Públicas Municipales

Las bibliotecas públicas de nuestro municipio más allá de ser un espacio de consulta y préstamo de libros son espacios en donde se llevan a cabo actividades que fomentan el hábito de la lectura, se incentiva la investigación, y la imaginación, son espacios seguros para el estudio de quienes acuden a ellas.

En este segundo año de gobierno nuestras 7 bibliotecas públicas estuvieron en funcionamiento durante los meses de enero a marzo y de agosto a la fecha; lo anterior porque era necesario preservar la salud de quienes acudían a nuestras bibliotecas públicas ante la aparición del virus COVID-19 en Ixtlahuaca, por ello durante el periodo de abril a julio lamentablemente nuestras bibliotecas estuvieron cerradas a la población, y a partir del mes de agosto las puertas se abrieron de nuevo ante un estricto protocolo para su ingreso en el que la salud de los usuarios fuera la prioridad; a pesar de ello se llevaron a cabo las siguientes actividades:

- a) Círculos de Lectura;
- b) Talleres de comprensión lectora;
- c) Talleres de emociones;

- d) Talleres de recreación manual; y
- e) “Cuento Libre”

Nuestras 7 Bibliotecas Públicas dieron atención a **1,150 usuarios** durante su periodo de funcionamiento.

Biblioteca Digital

Con la intención de ofrecer a los jóvenes un área específica que les brinde herramientas tecnológicas para realizar sus trabajos en línea y de esa manera incluirlos en el nuevo esquema global de la educación, la biblioteca digital, ubicada en la Cabecera Municipal de Ixtlahuaca, ha beneficiado a **800 niños, niñas y adolescentes** a través del préstamo de equipos de cómputo mismos que cuentan con acceso a Internet, el servicio es gratuito, y ha sido de gran ayuda para quienes durante la contingencia sanitaria que vivimos tienen que acudir a realizar tareas en línea, trabajos de investigación e incluso envío de tareas a sus profesores ante la necesidad de hacer uso del servicio de internet; es importante decirte que mi gobierno brinda este **servicio de forma gratuita** a la población.

Resultados en Arte y Cultura

Durante este Segundo Año de Gobierno, fue prioridad ofrecer a la población un acceso directo al arte y la cultura, de forma gratuita y equitativa.

El arte y la cultura hacen al ser humano un ser sensible a su entorno, lo cultivan y motiva a ser una persona que aporte a la sociedad con sus talentos y habilidades ya sean para gozo propio o de nuestro entorno, a pesar de la contingencia sanitaria que vivimos este rubro no descansó pues se pudieron ofrecer talleres presenciales en la “Casa de Cultura Químico José Donaciano Morales y Mier Altamirano” y de forma virtual, en estos cursos se vieron **beneficiados 280 habitantes** de nuestro municipio quienes pudieron participar en los siguientes talleres:

- a) Danza Árabe;
- b) Danza Regional;
- c) Danza Clásica;
- d) Danza Folclórica;
- e) Artes Plásticas;
- f) Popotillo;
- g) Canto;
- h) Guitarra;
- i) Manualidades con material reciclable;
- j) Grupo Instrumental y
- k) Banda de Marcha.

Festival del Papalote

En febrero se llevó a cabo una de las actividades públicas más coloridas que pudimos tener durante este segundo año de gobierno, la Dirección de Educación y Cultura organizó el “Primer Festival de Papalote” en el que hubo **120 participaciones**, dicho evento se llevó a cabo en las instalaciones del IMCUFIDI; en esta actividad participaron niños y niñas de nuestro Municipio, acompañados de su familia y servidores públicos de nuestro municipio; con esta actividad promovemos la sana convivencia en familia que es muy necesaria para fortalecer a nuestra sociedad.



Café Literario

En este 2020 se llevó a cabo el “Segundo Café Literario” en el que participó la población en general y compañeros de la administración municipal, evento que se desarrolló en las instalaciones de la Casa de Cultura “Químico José Donaciano Morales y Mier Altamirano” contando con una participación de 75 asistentes en donde se realizó una lectura guiada de libros clásicos de la literatura de nuestra época, esta actividad tiene como finalidad fomentar la lectura y compartir la experiencia que sentimos al leer la misma lectura pero que a cada individuo transmite un mensaje distinto; esta actividad tuvo que parar sus actividades y desarrollo pues la contingencia sanitaria que vivimos por el virus COVID-19 afectó su continuidad, pero es una actividad que se planea seguir llevando a cabo en nuestro municipio para fomentar la lectura.



Ofrenda con motivo de “Día de Muertos”

Festejo con motivo del “Día de Muertos”

El “Día de Muertos” es una de las celebraciones más importantes en la vida de nuestro país, pero también lo es en nuestro municipio, pues es una celebración cultural que involucra a cada una de las familias Ixtlahuaquenses que recuerdan y celebran la vida después de la muerte de cada uno de nuestros familiares que ya no se encuentran entre nosotros.

Este 2020 esta celebración alcanzó una mayor relevancia al no dejarse pasar por alto pues en estos últimos meses muchos de nosotros tuvimos la pérdida de algún familiar, amigo o conocido a causa de la contingencia sanitaria por el virus COVID-19, por ello se instaló una ofrenda simbólica frente al Palacio Municipal de Ixtlahuaca y nuestra Catedral Mazahua, una ofrenda que si bien fue pequeña se elaboró con el apoyo de mis compañeros integrantes del cabildo y servidores públicos adscritos a la Dirección de Educación y Cultura.

Además, la Dirección de Educación y Cultura realizó un “Concurso Virtual de Ofrendas” en el que participaron familias Ixtlahuaquenses, contando con la intervención del Cronista Municipal y otros invitados especiales.

Además, en esta fecha tan importante se realizó el diseño con el toque del “Día de Muertos” de las letras monumentales “Ixtlahuaca” que se inauguraron durante el 200

Aniversario de la Erección Municipal y que se ubican frente a la Catedral Mazahua, en este espacio cientos de familias acudieron a tomarse una foto del recuerdo en este punto que se ya se está volviendo una parada obligada en nuestro municipio.

Una actividad que tuvo gran participación por parte de los habitantes de nuestro municipio en este segundo año de gobierno fue el concurso “Calavera Literaria” en el que participaron ciudadanos Ixtlahuacenses de todas las edades, a través de las redes sociales tuvieron la oportunidad de elegir al ganador del concurso, esta actividad tuvo como finalidad fomentar la imaginación y uso de las clásicas “Calaveras Literarias” que por mucho tiempo han sido difundidas en nuestra cultura a modo de dar una reseña divertida de una persona viva o muerta que queremos o admiramos, con esta participación no dejamos morir esta clásica tradición de nuestra cultura popular.

Celebración de Fechas Cívicas

La identidad municipal es reflejo de nuestra historia, de un pasado que dejó huella en nosotros y que perdurará por siempre en la vida de los Ixtlahuacenses, es por ello que en honor a personajes de nuestra historia y hechos históricos en la vida de nuestro país, en el mes de enero conmemoramos el 204 “Aniversario Luctuoso del Héroe Insurgente Francisco López Rayón”, en el mes de febrero conmemoramos el “103 Aniversario de la promulgación de la Constitución Política de México” y expedición del “Bando Municipal 2020” éstas fueron las únicas actividades cívicas que se pudieron realizar durante el primer trimestre del año, ya que el Virus COVID-19 nos hizo tomar acciones para evitar la celebración de eventos masivos que pudieran permitir la propagación de este virus.

Una actividad de gran importancia para nuestro municipio fue la conmemoración del 200 Aniversario de nuestra Erección Municipal, fecha en la cual Ixtlahuaca recordó su historia como municipio independiente en el Estado de México para esta fecha hay un apartado especial que te invito puedas leer más adelante de este segundo informe de mi gobierno; el día 16 de septiembre realizamos una ceremonia cívica del con motivo del “CCX Aniversario del inicio de la Independencia de México”, fecha que no se podía dejar pasar por alto dada la relevancia que tiene en nuestra historia como país.

Mi Gobierno no dejó pasar ninguna fecha relevante y para ello se dio difusión a través de nuestras redes sociales las efemérides más importantes de nuestra historia, en la cual los habitantes de nuestro municipio tuvieron una interacción continua a través de este medio, fomentando así la concientización y recuerdo vivo de los actos cívicos y momentos más especiales en la vida de nuestro país y de la humanidad.



Publicaciones Bimestrales del Cronista Municipal

Para continuar difundiendo a la población la riqueza cultural e histórica en nuestro municipio se llevó a cabo la difusión de publicaciones escritas de forma bimestral de los siguientes temas: “Historia del Tianguis de Ixtlahuaca”, “Efecto Pandémico, un recuento de las pandemias de salud mundial desde el siglo XVI hasta el virus COVID-19”, “Lugares emblemáticos de la cultura mazahua, rescate de la Hacienda Enyege”, las cuales fueron desarrolladas por nuestro cronista municipal a quien se le han brindado las facilidades durante este segundo año de gobierno para desarrollar su trabajo de investigación a favor de nuestro municipio.

Resultados en Juventud

La Juventud de Ixtlahuaca representa un 28.8% de la población que habita en nuestro municipio según los datos del último censo de población que realizó el INEGI en nuestro territorio, y que están próximos a actualizarse, lo cierto es que la atención a este grupo de la población ha sido de forma prioritaria por parte de mi gobierno en este segundo año de trabajo, como bien decía John D. Rockefeller “Lo importante para un joven es establecer su carácter, una reputación y un crédito” es por ello a través del Instituto Municipal de la Juventud se han llevado a cabo distintas actividades, cursos y concursos para darle a las y los jóvenes Ixtlahuacenses herramientas que les permitan tener un desarrollo sano en su entorno, empoderándolos y concientizándolos de su rol en la sociedad y de su actuar en la vida diaria, a continuación te comparto las siguientes actividades que se han llevado a cabo en materia de juventud.

Conferencia “Violencia Escolar” Guadalupe Cachi



Pláticas, Conferencias y Talleres

El Instituto Municipal de la Juventud ha logrado en colaboración con distintas instituciones educativas de nuestro municipio, impartir distintas conferencias de manera presencial y virtual a los jóvenes Ixtlahuacenses, no parando sus actividades a pesar de la contingencia sanitaria que vivimos, para ello realizó una planeación basada en este importante sector de la población de Ixtlahuaca y definió el tipo de pláticas, conferencias y talleres que se darían a los jóvenes; estas actividades desde tuvieron inicio han sido solicitadas por las instituciones educativas debido al interés y resultado que ha tenido con este sector de la población.

En este segundo año de mi gobierno **3,224 jóvenes** tuvieron acceso a estas pláticas conferencias y talleres, además de 50 servidores públicos que estuvieron siendo sensibilizados en este rubro; te comparto los temas, conferencias y talleres que se impartieron:

- 1) “Violencia Escolar y sus Repercusiones Socioemocionales”
- 2) “Violencia Escolar”
- 3) “Violencia a temprana edad en el noviazgo”
- 4) “Prevención de Adicciones”
- 5) “Violencia Laboral”
- 6) “Violencia Económica”
- 7) “Manejo de habilidades socioemocionales en la pandemia”
- 8) “Uso seguro del Internet”
- 9) “Proyecto de Vida”
- 10) “Tiempo Útil”
- 11) “Trata de personas”
- 12) “Sexualidad Responsable”
- 13) “Taller de Prevención, Definición y Simulacro de Sismo”

Los **jóvenes beneficiados** pertenecen a instituciones educativas de **Nivel Secundaria y Media Superior**, quienes fueron atendidos por el personal del Instituto Municipal de la Juventud y expertos en la materia como psicólogos y médicos; ahora que los jóvenes se encuentran estudiando a distancia mi gobierno seguirá impulsando este tipo de pláticas, conferencias y talleres de forma virtual hasta que la contingencia sanitaria que vivimos permita se haga nuevamente de forma presencial en las aulas, donde este tipo de talleres benefician a este sector de la población que requiere el impulso del gobierno municipal para su desarrollo sano en la sociedad.

Centro Poder Joven

A través del Centro Poder Joven mi gobierno dio en este segundo año de gobierno la oportunidad a **1,718 usuarios** la oportunidad de hacer uso de este espacio que cuenta con computadoras, acceso a internet, y mesas de estudio para que los jóvenes puedan tener acceso a las tecnologías de información y comunicación de forma gratuita, además de ser un espacio seguro para que ellos puedan estudiar o interactuar entre ellos mismos, es importante resaltar que durante esta contingencia sanitaria ha sido un espacio que aplica estrictas medidas de seguridad y sanidad, evitando así contagios por el virus COVID-19.

Programa ¡Cuida tú cancha!

Mi gobierno ocupado por brindar a los jóvenes un espacio digno para su desarrollo físico, en donde puedan tener una convivencia sana con sus semejantes y una integración a la vida social, organizó una actividad para recuperar espacios físicos para que los jóvenes puedan desarrollar actividades físicas y deporte, fue así que a través del Instituto Municipal de la Juventud y el Instituto Municipal de Cultura Física y Deporte de Ixtlahuaca trabajaron de forma coordinada con la población, planteles educativos, gestores comunitarios, asociaciones y agrupaciones vecinales para llevar a cabo la **rehabilitación y recuperación de 9 canchas beneficiando con ello a 1,347 jóvenes usuarios** y población que vive a los alrededores de estas canchas.

Comunidad	Canchas Rehabilitadas	Jóvenes Beneficiados
Guadalupe Cachi	1	225
San Jerónimo Ixtapantongo	4	572
Santo Domingo de Guzmán	2	380
Colonia ISSEMYM (Ixtlahuaca Centro)	1	50
San Antonio de los Remedios	1	120
Total: 5 Comunidades beneficiadas	9 canchas	1,347

Te invito a que conozcas y hagas uso de estos espacios en los cuales puedes ejercitarte y practicar algún deporte cerca de tu casa, en compañía de tus amigos, familia y vecinos.

Día Internacional de la Juventud

Para celebrar el Día Internacional de la Juventud y con el objetivo de no dejar pasar esta fecha inadvertida por la contingencia sanitaria del virus COVID-19 mi gobierno realizó 6 concursos en los que **participaron 36 jóvenes ante una audiencia virtual de 2,190 personas** quienes participaron de forma creativa y original a través de las redes sociales; los concursos que se llevaron a cabo fueron:

- 1) “Palomazo Juvenil”
- 2) “Ixtlarap”
- 3) “Tiktokeando”
- 4) “Entre Tenis y Chamarras”
- 5) “Cascarita de barrio”
- 6) “Juntos saldremos de ésta”

El día 30 de septiembre se llevó a cabo la premiación de los primeros lugares de cada concurso que se organizó para celebrar el Día Internacional de la Juventud en el cual también tuvo una participación el Sistema Municipal DIF Ixtlahuaca al hacer entrega de una silla de ruedas a uno de los ganadores del concurso “Ixtlarap”, además en colaboración con una empresa el ganador del concurso “Palomazo Juvenil” participó en la grabación de 3 canciones en una casa de estudio musical profesional incentivando así el talento de los jóvenes Ixtlahuaquenses.



Caravana “Cambia tú chip”

En este segundo año de trabajo a favor de los jóvenes Ixtlahuaquenses se llevó a cabo la caravana “Cambia tu chip” en la que participaron distintas áreas de la administración municipal, el Instituto Municipal de la Juventud colaboró para que se realizaran diversas actividades físicas y recreativas que tuvieron como objetivo interactuar con los jóvenes y poder generarles confianza para su desarrollo integral e inclusión en la vida social, se manejaron diversos temas como “Embarazo a temprana edad”, “Uso correcto de las redes sociales y protección de datos personales”, “Prevención del consumo del alcohol” con las pláticas de “El alcohol NO te lleva al cielo chav@” y “Joven emprendedor”, con esta caravana **470 jóvenes se vieron beneficiados**, lamentablemente por la contingencia sanitaria no se pudo continuar con su labor presencial en las comunidades e instituciones educativas; pero debido a su gran aceptación entre los jóvenes se seguirá organizando para el siguiente año de trabajo en nuestro municipio.

ENTREGA DE RECONOC



Jóvenes Becarios en el Ayuntamiento de Ixtlahuaca

Este año de los **138 jóvenes** iniciaron su estadia como becarios del programa “Jóvenes Construyendo el Futuro” **115 lograron terminar el año completo de trabajo** en las distintas áreas de la administración municipal; de ellos se contrataron a **11 jóvenes**, es importante mencionarte que hice la gestión para que en Ixtlahuaca más jóvenes pudieran tener acceso a este programa del Gobierno Federal, en un inicio solamente estaban considerados 80 espacios para jóvenes ixtlahuaquenses durante el 2019, por lo que **logré un aumento de 58 becas para jóvenes**.

Este año nuevamente se hizo la gestión pertinente para abrir más espacios a los jóvenes de Ixtlahuaca y con ello abríles un espacio de trabajo a quienes tienen la intención de iniciar una vida laboral y adquirir experiencia, pero también una oportunidad para que conozcan el trabajo que cada día se desarrolla a favor de nuestra gente del municipio de Ixtlahuaca.

Instituto Municipal de la Juventud

Quiero compartirte que un gran acierto que ha tenido mi gobierno es contar con el Instituto Municipal de la Juventud; en mi Gobierno la Juventud es prioridad, por esta razón se cuenta con su propia área la cual lleva a cabo actividades y programas en beneficio de las y los jóvenes Ixtlahuaquenses.

En Ixtlahuaca a diferencia de otros municipios incluso más grandes, no tuvimos la necesidad de hacer cambios dentro de nuestra estructura y organigrama, dado que somos de los pocos municipios que cuentan con un área del gobierno municipal dedicada exclusivamente a atender a la juventud y con ello atendimos el exhorto que envió la Legislatura Local del Estado de México para que cada municipio del estado cuente con un Instituto Municipal de la Juventud.

Resultados en Desarrollo Social

Durante estos dos años de gobierno, hemos adquirido un amplio conocimiento de las necesidades existentes en Ixtlahuaca, acudiendo a cada una de las comunidades, pero sobre todo teniendo contacto directo con los ixtlahuaquenses, a quienes hemos dado una atención adecuada sin ninguna distinción, siempre de forma equitativa y responsable ya que cada uno de ellos son parte fundamental del cambio que nos hemos trazado para nuestro municipio, siempre pugnando por su desarrollo como individuos, velando por sus derechos y dignidad humana.

Mejoramiento a la Vivienda

Durante este segundo año de trabajo se realizó la entrega de 197 cuartos dormitorios, actividad que tiene finalidad combatir el hacinamiento entre las familias Ixtlahuaquenses; con esta acción se vieron beneficiadas 197 familias impactando de forma positiva y directamente ante 1107 personas, este tipo de obras son importantes para nuestro municipio porque permiten generar espacios seguros para las mujeres quienes son sus principales beneficiarias, disminuyendo con ello la violencia familiar e incluso la violencia sexual.

Las comunidades beneficiadas con este programa cuya gestión se inició en 2019 fueron: San Cristóbal de los Baños, Santa Ana Ixtlahuaca, Santa Ana la Ladera, con una inversión de \$12'391,741.85 provenientes del FISMDF 2019 y FISE 2019.



Entrega de 197 cuartos dormitorios

Biodigestores

Los biodigestores son una opción ecológica de gran utilidad que resuelve una necesidad básica para las familias que viven en zonas sin acceso a drenaje público de nuestro municipio y durante este segundo año de mi gobierno se llevó a cabo la construcción y entrega de 9 biodigestores en la comunidad de la Concepción de los Baños, con una inversión de \$1'102,000.00 (Un millón ciento dos mil pesos m.n.) provenientes del Fondo de Aportaciones para el Fortalecimiento de los Municipios y las Demarcaciones Territoriales del Distrito Federal 2020, recurso que gestionó mi gobierno para beneficiar con ello a 100 habitantes de esta comunidad, quienes ahora tienen un espacio digno para realizar sus necesidades fisiológicas, combatiendo con ello el rezago en infraestructura de los ixtlahuaquenses y protegiendo a las mujeres, niños y niñas de infecciones sanitarias que se pueden adquirir cuando no se cuenta con un sanitario dentro de la vivienda.

*Entrega de biodigestores
inversión de
\$1'102,000.00*



Juntos por Más Viviendas Dignas

A través del programa municipal que se impulsó durante este segundo año de trabajo “Juntos por más viviendas dignas” y en coordinación con el Sistema DIF Ixtlahuaca, se realizó la entrega de apoyos subsidiados a los Ixtlahuaquenses que más lo requerían, en este programa se hizo entrega de:

- 1) 43 tinacos con una capacidad de 1,100 litros
- 2) 26 calentadores solares
- 3) 19 paquetes de herramientas
- 4) 4 juegos de baño y 5 bombas de agua
- 5) 21 paquetes de aves
- 6) 87 láminas.

Con este programa las familias que más lo requieren tienen acceso a una vivienda más digna y que les permite mejorar su calidad de vida.

Entrega de paquetes de aves



Asistencia Social a los Adultos Mayores

Es un gusto informarte que durante este 2 año de gobierno se siguió trabajando de la mano con el Gobierno Federal para seguir apoyando a nuestros adultos mayores, actualmente en Ixtlahuaca hay **12 sedes** en donde de forma bimestral acudieron **6,771 adultos mayores** para obtener sus respectivos apoyos del programa “Pensión para el bienestar de las personas Adultas Mayores” por un monto de **\$106,503,000.00 pesos**; sé que la vejez es como subir una montaña con gran esfuerzo, mientras se sube las energías van disminuyendo y con el paso de los años nuestros adultos mayores necesitan más de su gobierno municipal, quiero compartirte que además de apoyar con la logística de los eventos para entrega de estos apoyos sociales, **mi gobierno estableció medidas de sanidad para que los adultos mayores acudieran con cubrebocas durante el periodo de la contingencia sanitaria por el virus COVID-19**, así mismo se hizo la aplicación de toma de temperatura y aplicación de gel antibacterial a cada asistente; con ello minimizamos el riesgo de contagios por COVID-19, pero también protegimos la salud de cada uno de nuestros adultos mayores



“Pensión para el bienestar de las personas Adultas Mayores”

Además, a través del programa “Pensión para el Bienestar de las Personas con Discapacidad” se benefició a **820 personas** con un total de **\$12,890,400.00 pesos**, y con el “Programa de Becas para el Bienestar Benito Juárez” se benefició a 3600 habitantes con un monto de **\$34,560,000.00 pesos**.

Centros Comunitarios de Aprendizaje

Durante este 2020 los Centros Comunitarios de Aprendizaje tuvieron que adaptarse a las necesidades de la población y derivado de la contingencia sanitaria por el virus COVID-19, se convirtieron en un lugar clave para que la población tuviera acceso a internet, equipos de cómputo e impresión de documentos.

Ixtlahuaca cuenta ya con **4 Centros Comunitarios de Aprendizaje** dotados de Internet, estos se ubican en las comunidades de San Lorenzo Toxico, San Andrés del Pedregal, San Cristobal de los Baños, y Santa María del Llano, durante este segundo año de trabajo atendieron a **320 usuarios de forma mensual**, considerando las medidas de sanidad pertinentes.

Además, en estos espacios se dieron cursos y talleres de formación cívica, inglés, español, computación y matemáticas para niños de 8 a 12 años, beneficiando con ello a **334 niñas y niños** de las comunidades donde se encuentran estos Centros Comunitarios de Aprendizaje, además de brindar los cursos y talleres de forma presencial los cuales también se realizaron de forma virtual.

Resultados en Deporte

Ixtlahuaca es un municipio con gente muy activa, contamos con un bono demográfico joven, por ello es importante darle a los Ixtlahuaquenses a través del deporte alternativas para desarrollarse física y mentalmente de una forma sana y armoniosa. La práctica de un deporte no solamente ayuda a los individuos de forma individual sino también de forma colectiva, ayuda a crear lazos y emociones positivas a quienes se ejercitan físicamente, aprender a trabajar en equipo, el deporte permite a cada persona saber que puede ser parte valiosa de un equipo y que nunca como individuos harán un equipo por sí mismos, por ello durante este segundo año de gobierno se trabajó arduamente para crear y modernizar la infraestructura de los espacios deportivos existentes en nuestra tierra con raíces mazahuas.

En el ayuntamiento de Ixtlahuaca en coordinación con el Instituto Municipal de Cultura Física y Deporte de Ixtlahuaca, fomentamos el conocimiento y práctica de diversas disciplinas físicas para incidir en el mejoramiento de la salud deportiva de los Ixtlahuaquenses y en la disminución de la delincuencia.



Fomentamos diversas disciplinas físicas

Mantenimiento y Rehabilitación de Espacios Deportivos

Durante este segundo año de mi gobierno y a pesar de la contingencia sanitaria por el virus COVID-19 continuamos trabajando en las obras de remodelación de la Unidad Deportiva con la que contamos en la Cabecera Municipal, esto con el objetivo de que los ixtlahuacenses que hagan uso de estas instalaciones encuentren espacios dignos, donde puedan desarrollar sus actividades deportivas de manera digna; durante mi gestión como tu Presidente Municipal periódicamente se le ha dado mantenimiento a las instalaciones a través de la pintura de barda perimetral, pintura de canchas, mantenimiento de la cancha y equipo deportivo, entre otras acciones.

En este 2020 se hizo entrega de la rehabilitación de la Unidad Deportiva Municipal la cual consistió en:

- 1) Cambio de techumbre
- 2) Rehabilitación de sanitarios y vestidores
- 3) Cambio completo de la duela
- 4) Pintura del interior y exterior del gimnasio
- 5) Remodelación y construcción de oficinas
- 6) Cambio de instalación eléctrica e hidráulica



La inversión de esta rehabilitación fue de \$4'800,000.00 (Cuatro millones ochocientos mil pesos m.n.) con recursos provenientes del Fondo Estatal de Fortalecimiento Municipal "FEFOM", recursos que fueron gestionados por mi gobierno y que gracias al trabajo realizado hoy Ixtlahuaca cuenta con una de las Unidades Deportivas más modernas en la región norte del Estado de México, en este espacio se puede practicar fútbol, atletismo, box, basquetbol, voleibol, e inclusive deportes como taekwondo, esgrima, gimnasia, karate y deportes que requieran practicarse en una zona cerrada pues también se realizó la habilitación de un salón de usos múltiples, obra que beneficia 5,000 habitantes.

Con este espacio los Ixtlahuacenses cuentan ahora con un espacio seguro y moderno para realizar sus actividades deportivas favoritas, estoy seguro de que juntos podemos seguir trabajando por más espacios a favor del deporte y los Ixtlahuacenses.

Transmisiones en Línea de Actividades Deportivas

Mi gobierno ha procurado hacer uso de todas las herramientas tecnológicas con las que contamos para llegar a la mayor cantidad posible de habitantes de nuestro municipio y con ello los ixtlahuacenses se puedan continuar ejercitando y adquiriendo conocimientos para beneficio propio a pesar de la contingencia sanitaria que vivimos por el virus COVID-19.

Por ello a través de transmisiones en vivo y en línea se dieron las siguientes clases virtuales de actividades físicas y clases de conocimientos deportivos durante los meses de mayo, junio y julio.

Actividad	Clase	Vistas promedio por transmisión (mayo, junio, julio)	Total de beneficiarios
1	Zumba	40	1,400
2	Ejercicios Funcionales	50	1,200
3	Taekwondo	60	700
4	Cápsulas Nutricionales	120	1,500
			4,800

Asesorías Nutricionales

Con la finalidad de que las niñas, niños y adolescentes Ixtlahuaquenses tengan un ritmo de vida saludable al practicar sus actividades deportivas y con ello evitar descompensaciones por no tener una alimentación adecuada se brindaron asesorías nutricionales en la Unidad Deportiva de Ixtlahuaca, así mismo durante este segundo año de mi gobierno se llevaron durante los primeros meses del año estas asesorías nutricionales a escuelas de educación básica y a comunidades **beneficiando con ello a más de 2,750 habitantes**, mismos que ahora saben cómo deben alimentarse de una forma correcta, quiero compartirte que en estas asesorías nutricionales participó personal especializado trabajando en colaboración con el DIF Ixtlahuaca.

Premio Municipal del Deporte

Con la finalidad de seguir fomentando el deporte, pero también de apoyar a quienes han hecho de una actividad física un estilo de vida logrando obtener buenos resultados, durante este segundo año de gobierno se entregó de nueva cuenta el “Premio Municipal del Deporte” una distinción que se otorgó en la categoría femenil y varonil a ciudadanos Ixtlahuaquenses, reconociendo con ello su talento y logros deportivos.



Reconocimientos a jóvenes Ixtlahuaquenses altamente destacados en el deporte



Carreras Atléticas Virtuales

Muchos Ixtlahuaquenses practican el atletismo, deporte que se ha vuelto un hábito en el estilo de vida de muchos de ellos, por ello y a pesar de la contingencia sanitaria, mi gobierno lanzó convocatorias para realizar carreras virtuales de 5 y 10 kilómetros las cuales se transmitieron a través de redes sociales, evitando con ello la conglomeración de la población, [participaron en total 450 ixtlahuaquenses](#) de todas las edades, las carreras virtuales se desarrollaron con motivo del “Día de Muertos” y dado el éxito que tuvo esta carrera se realizó la “Carrera Atlética Virtual del Bicentenario Ixtlahuaca”.

Promoción de Actividades Deportivas

En este segundo año de trabajo a través del Instituto Municipal de Cultura Física y Deporte se dieron clases de distintos deportes en nuestra Unidad Deportiva de Ixtlahuaca, pero también [se visitaron escuelas y comunidades](#) donde incluso [se organizaron escuelas de iniciación](#), para que las niñas y los niños de Ixtlahuaca pudieran practicar actividad física pero también conocer deportes menos comunes te comparto los resultados de esta actividad:

Actividad	Clase	Total de beneficiarios
1	Atletismo	300
2	Voleibol	125
3	Box	70
4	Basquetbol	125
		420

Capacitación a Personal del IMCUFIDI

Con el objetivo de que los Ixtlahuaquenses cuenten con personal profesionalizado que los atienda cuando acuden a las instalaciones de la Unidad Deportiva de Ixtlahuaca se realizaron talleres y cursos de los siguientes temas: “Programa Interno de Protección Civil”, “Curso de Planeación Deportiva y Acondicionamiento Físico”, con ello todo el personal que actualmente labora en estas instalaciones puede brindarte un mejor servicio.

Resultados a favor de la Cultura Mazahua

En mi gobierno la preservación de la cultura mazahua es fundamental y prioritaria, por ello como Presidente Municipal me he encargado de difundir que debemos sentirnos orgullosos de ser un municipio con raíces mazahuas, la riqueza cultural que esto nos brinda es una oportunidad formidable para que hagamos de nuestros orígenes un estandarte de orgullo y pertenencia y heredar a las futuras generaciones una cultura de la cual se puedan sentir orgullosos.

Por ello a través del Instituto Municipal de Asuntos Indígenas mi gobierno durante este segundo año de trabajo y resultados promocionó diversas actividades para la población mazahua de Ixtlahuaca, también se gestionaron recursos y apoyos para esta importante etnia del Estado de México, así mismo se brindaron acciones directas a este grupo de la población durante la contingencia sanitaria por el Virus COVID-19.



Preservación de la Lengua Mazahua

La lengua mazahua es de gran importancia para nuestro municipio, sus hablantes originarios pero también para nuestro país, la diversidad de lenguas hacen que México sea uno de los países más ricos en la diversidad de dialectos existentes al día de hoy, por ello en distintos eventos de gran relevancia para nuestro municipio se invitó a un [coro de niños](#) para que cantaran el Himno Nacional Mexicano en Mazahua, haciendo visible para toda la población la existencia de una lengua que debe permanecer viva.

Asesorías Jurídicas y Orientación Legal

Para este segundo año de trabajo, a través del Instituto Municipal de Asuntos Indígenas se dieron [250 asesorías jurídicas y de orientación legal](#) a los habitantes que así lo requirieron, esta acción es de suma importancia pues con ello se evitan las injusticias en el sistema legal para este grupo de la población que lo requiere, estas asesorías jurídicas fueron de forma gratuita e incluso se realizó la [traducción de documentos legales a su lengua originaria](#).

Constancias de Pertenencia Indígena

A pesar de la contingencia sanitaria en la que nos vimos involucrados en este segundo año de gobierno, en mi gobierno se llevó a cabo la **expedición de 100 constancias de pertenencia a la comunidad mazahua**, este documento es importante para realizar trámites y solicitar apoyos en distintas dependencias del Gobierno Federal y Estatal con el cual los habitantes de nuestro municipio pueden conseguir apoyos y prerrogativas de manera independiente a su favor. En comparación con el año pasado se tuvo un **aumento del 20%** en la emisión de este documento, además este trámite se realiza de forma gratuita.

Cursos de Bordado y Deshilado Mazahua

El bordado y deshilado es una de las actividades culturales de mayor arraigo dentro de la cultura mazahua, el desarrollo de esta actividad permite principalmente a las mujeres de origen mazahua obtener ingresos de la venta de servilletas, y manteles con bordados y deshilados con motivos mazahuas, por ello durante este segundo año de gobierno impulsamos cursos en las comunidades de San Bartolo del Llano, San Antonio Bonixi y nuestra Cabecera Municipal, en estos cursos han participado **85 mujeres** de la comunidad mazahua de forma gratuita.

Además, durante la actual contingencia sanitaria que vivimos la creatividad de nuestros artesanos involucró de forma original el bordado mazahua con el cuidado de la salud creando originales **cubrebocas con distintivos mazahuas** que hoy se han vendido en distintas partes de nuestro Estado e incluso han sido adquiridos por personas provenientes de otros países.

Participaron 85 mujeres creando originales cubrebocas con distintivos mazahuas



Día Internacional de los Pueblos Indígenas

El pasado 9 de agosto mi gobierno realizó un video que se publicó a través de redes sociales en el cual se difundió esta fecha tan relevante para etnias tan importantes como la nuestra, que buscan concientizar la importancia de nuestra cultura mazahua y su rol en la sociedad; para ello se visitaron a distintos hombres y mujeres de raíces mazahuas para que colaboraran en la realización de dicho video que tuvo una audiencia de poco más de 6,000 espectadores.

Gestión de monumentos para la cultura mazahua

Un gran logro en este segundo año de trabajo ha sido seguir dándole a los habitantes con raíces mazahuas elementos propios de nuestra cultura que nos hagan sentir pertenencia y orgullo por esta tierra, por ello se ha trabajado para develar dos importantes monumentos alusivos a la comunidad mazahua.

Uno de ellos se ubica dentro del Andador Cultural que se construye con motivo de los 200 años de la erección municipal, siendo el monumento más importante dentro de esta obra de gran relevancia que se desarrolló en nuestra cabecera municipal, además de ser un punto de gran afluencia dentro de nuestro territorio y en el que transitan también personas de otros municipios.

El segundo monumento será instalado a partir del 2021 en la comunidad de la Concepción Enyege, el cual permitirá difundir los valores culturales de nuestra etnia mazahua.

Actividades a favor de la Cultura Mazahua

El Instituto de Asuntos Indígenas apoyó a más de 5,600 integrantes de la etnia mazahua a participar en distintos eventos en colaboración con otras instancias del Gobierno Federal, Estatal y Gobiernos Municipales en el Estado de México, nuestra población tuvo oportunidad de participar en la “Feria del tamal” en Jiquipilco, “Muestra cultural mazahua” que organizó el Instituto de Estudios Legislativos del Estado de México, “Día Internacional de la Lengua Materna” llevado a cabo en la comunidad de Guadalupe Cachi en Ixtlahuaca, “Diplomado Pueblos Indígenas y la Agenda 2030 en el contexto de la Pandemia COVID-19”, “Diálogo con el Presidente de México” organizado en Atlacomulco, Estado de México.

Durante este segundo año de gobierno se hizo gala también de los eventos artísticos de la etnia mazahua a través de distintos bailables típicos de esta cultura en eventos propios del municipio y en colaboración con otras instancias gubernamentales, contando con una participación de 90 personas en 7 distintos eventos.



2 JUAN LUIS
SOLALINDE
PRESIDENTE MUNICIPAL DE IXTLAHUACA 2019-2021
INFORME DE GOBIERNO

PILAR 2 ECONÓMICO





Pilar Económico

46

Resultados en Fomento Económico,
Turístico y Artesanal

51

Resultados en Desarrollo Agropecuario

PILAR ECONÓMICO



INFORME DE GOBIERNO



5,446 Sacrificios de ganado en el Rastro Municipal.

1,846 Comercios regularizados en diferentes modalidades.



\$ 1,244,735.01 Para la remodelación de los **sanitarios públicos del mercado municipal**.

14 Plazitas Locales durante la contingencia sanitaria beneficiando a 441 comerciantes.



267 nuevas licencias de funcionamiento.

1,902 Personas encontraron empleo a través de la oficina municipal de empleo.

100 Botones de pánico para los comercios del municipio.



32 Operativos en el tianguis del lunes durante la contingencia por el virus COVID-19.



2 JUAN LUIS SOLALINDE

PRESIDENTE MUNICIPAL DE IXTLAHUACA 2019-2021
INFORME DE GOBIERNO

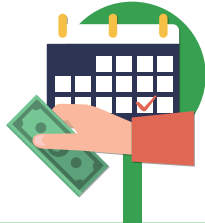

23 Unidades Económicas suspendidas.

\$2,141,889.00 en rehabilitación de la presa “Bongyo” y los bordos “El Charco” y “La Caja”.

\$333,540.00 en inversión para el desazolve del “Rio Sila” en la comunidad de San Bartolo del Llano.



\$33,040.00 de inversión para la construcción del bordo “Los Capulines” en la comunidad de San Antonio Bonixi.



800,000 Alevines sembrados en distintos bordos del Municipio de Ixtlahuaca.

18 Trabajos de rastreo, nivelación y cuneteo en diversas comunidades del Municipio.



\$973,531.00 Para trabajos de revestimiento de caminos saca – cosecha

20 Operativos para la suspensión de eventos públicos y privados durante la contingencia sanitaria.



Municipio Competitivo, Productivo e Innovador

Uno de los enfoques más importantes en mi gobierno ha sido sentar las bases para hacer de Ixtlahuaca un gobierno más equitativo y próspero, creando condiciones para potencializar el desarrollo de las actividades económicas de los ixtlahuacenses a través de infraestructura, apoyo a las actividades agropecuarias, impulso al campo, apoyo a los comerciantes y emprendedores, así como ir trazando el objetivo de convertir a Ixtlahuaca en un destino de inversiones al encontrarse en un punto estratégico en el país al ser un punto medio entre la zona industrial del Estado de México y los Estados de Querétaro y Michoacán.

Por segundo año consecutivo se trabajó para mejorar el marco legal con el que los comercios pueden regularizar sus actividades a través de la expedición de una licencia de funcionamiento o refrendos, se agilizaron trámites y se acortaron tiempos para obtener su licencia de funcionamiento, así como el visto bueno de protección civil que a partir de este año se convirtió en un trámite gratuito.

La contingencia sanitaria por el virus COVID-19 hizo que mi administración tuviera que trabajar de la mano con los comerciantes a efecto de mitigar la transmisión de este virus entre la población evitando así los contagios, pero sobre todo convirtiendo a nuestro municipio en un ejemplo para otros en cuanto al manejo de la pandemia buscando alternativas para no paralizar la economía de nuestro municipio.

Las acciones emprendidas durante mi gobierno tienden a fomentar y fortalecer la actividad comercial y agrícola de Ixtlahuaca, siendo el municipio líder en la zona norte del Estado de México en estos rubros; por ello te invito a que conozcas todas las acciones emprendidas en este pilar y que son:



Resultados en Fomento Económico, Turístico y Artesanal

Durante este segundo año de trabajo se continuó sentando las bases para que Ixtlahuaca sea un municipio competitivo, sustentable, y atractivo para la inversión, Ixtlahuaca es líder en el sector comercial y debemos fortalecer a cada uno de nuestros comerciantes, pequeñas y medianas empresas para que sigan prosperando en nuestro municipio, a lo largo de este año los [productores del campo recibieron más apoyo a favor de sus tierras y cosechas](#), se realizaron grandes [obras de dezasolve](#) que se tenían que haber realizado hace más de 20 años, sin embargo fue con el trabajo de mi gobierno y de la mano de los productores del campo, comisarios ejidales y distintos vecinos de las comunidades de nuestro territorio que se lograron buenos resultados.

Hoy en Ixtlahuaca a pesar de la contingencia sanitaria que vivimos por el virus COVID-19 hemos delineado distintas [estrategias](#) con nuestros comerciantes para que puedan seguir realizando sus actividades comerciales, en la mayoría de los casos estableciendo medidas para evitar la propagación del virus COVID-19, sobre todo [para evitar](#) que los comercios tengan que mantener sus [cortinas cerradas por tiempo indefinido](#).

Mi gobierno ha enfocado recursos y energía también para [reforzar la seguridad de los comerciantes, actualizar el padrón de comerciantes fijos y semifijos](#) lo anterior para verificar quiénes cuentan hoy en día con sus permisos en regla y han contribuido para llevar a cabo sus actividades comerciales de forma legal, invitando a quienes no lo han hecho aún para que contribuyan y se pongan al corriente ya que cada peso que entra a nuestro municipio es destinado al progreso de nuestra tierra con raíces mazahuas.

Apuesto por que Ixtlahuaca se convierta en un futuro cercano en un municipio moderno y próspero, que continúe siendo líder en el sector comercial de nuestro Estado, con productores del campo más preparados para afrontar los retos de su oficio, negocios más prósperos, fuertes y modernos en dónde Ixtlahuaca logre una transformación a favor de su gente, por ello te invito a que conozcas los avances que se han tenido en estos dos años de trabajo.

Acondicionamiento del Mercado Municipal 1º de Septiembre

El Mercado Municipal 1º de Septiembre ubicado en nuestra Cabecera Municipal es uno de los espacios de mayor importancia para los ixtlahuaquenses, en el se involucra la actividad comercial que es una de las principales actividades económicas de nuestro municipio, por ello durante este segundo año de mi gobierno realizamos obras de rehabilitación y mantenimiento del mercado 1º de septiembre mismas que consistieron en:

- 1) Colocación de [lámparas](#) en la explanada del Mercado
- 2) Construcción de [rampa de emergencia](#) en la explanada del Mercado
- 3) Se colocaron [tapas de registro](#) para evitar accidentes en donde no las había.

Remodelación de Sanitarios en el Mercado Municipal 1º de Septiembre

Una de las acciones más importantes que se hizo este año a favor de nuestros comerciantes fue la **remodelación de los Baños del “Mercado Municipal 1º de Septiembre”**, los cuales se encontraban en una situación muy deteriorada y por ende no eran dignos para nuestra población por ello con una inversión de **\$1'244,735.01**, fue posible poder entregar este espacio digno para comerciantes y población que acude al Mercado Municipal, esta acción se hizo de la mano del **DIF Ixtlahuaca**.



Rastro Municipal de Ixtlahuaca

El Rastro Municipal con el que contamos fue creado con el objetivo de proporcionar un servicio de calidad en beneficio de nuestras familias, así como de productores de nuestro municipio, viéndose beneficiados también productores de municipios vecinos, durante este año **nuestro rastro municipal práctico y realizó las mejores prácticas para su funcionamiento**, ya que en este sitio se puede ver involucrada la salud de la población que realiza consumo de productos cárnicos; **en este año 2020 se realizaron inspecciones por autoridades Estatales y Federales** determinándose que **nuestro Rastro Municipal realiza las mejores prácticas** aplicando las medidas de sanidad pertinentes, revisiones que incluso se han hecho desde la declaratoria por la contingencia sanitaria del virus COVID-19

Nuestra obligación es ejercer un estricto control del funcionamiento y operación del rastro, así como de los lugares donde existe un abasto y distribución de carne, que además generan ingresos a nuestro municipio, durante este año se llevaron a cabo **5,446 sacrificios de ganado**.

Para su buen funcionamiento **se dotó al personal del Rastro Municipal con uniformes** consistentes en: Batas overoles y botas, también se adquirieron 2 hidrolavadoras para agilizar el proceso de lavado de canales.

Durante este año se realizaron **3 acciones de mantenimiento** a las sierras corta canales, bombas de agua, cámara de refrigeración y el balancín que levanta las sierras corta canales, así como **4 rehabilitaciones de los piales, drenaje de aguas negras, así como de las puertas y accesos de todos los cuartos** con los que cuenta nuestro rastro municipal.

Constantemente se hace la **poda de las áreas verdes** con las que cuenta nuestro municipio, además se realizaron fumigaciones y **sanitizaciones** internas y externas **para evitar la propagación de plagas y virus**.

En este año se realizó la **adquisición de un molino** para hacer un mejor manejo de la **composta** que se genera en el rastro municipal, misma que es utilizada en los parques y jardines de Ixtlahuaca.

Es importante mencionar que esta realizó a través de la Dirección de Fomento Económico, Turístico y Artesanal la **actualización de su reglamentación interna**, por lo que hoy en día nuestro rastro cuenta con su propio reglamento de operatividad.

Actividad Comercial

En este año mi gobierno efectuó la **creación de la Unidad de Licencias de Funcionamiento**, un área que pertenece a la Dirección de Fomento Económico, Turístico y Artesanal y que tiene como finalidad **eficientar y agilizar la emisión de licencias de funcionamiento de bajo, mediano y alto impacto**, además de que busca **combatir la corrupción** que se generaba con este tipo de trámites, al día de hoy **se han regularizado a 1,846 comerciantes** en sus diferentes modalidades, un avance superior en comparación con pasadas administraciones.

Al término de este año y gracias a la creación de la Unidad de Licencias de Funcionamiento aumentó en un **248%** la emisión de **nuevas Altas de negocios** que tramitaron su "Licencia de Funcionamiento".

Para agilizar los trámites de la licencia de funcionamiento y combatir la corrupción existente durante este año el "**Visto bueno de Protección Civil**" **se convirtió en un trámite gratuito y ágil** el cual se debe otorgar al ciudadano en un tiempo no mayor a 15 días hábiles.

Se han realizado más de **120 reuniones** con comerciantes, líderes de sectores comerciales para atender las inquietudes de comerciantes y planear la actividad comercial de nuestro municipio.

Alarmas de Pánico para Comerciantes

En este segundo año de trabajo se hizo entrega de **100 alarmas** de pánico a comerciantes de la zona centro de Ixtlahuaca en su primer etapa **para combatir la inseguridad**, dando **preferencia a quienes se encontraban al corriente en sus pagos de licencia de funcionamiento**, esta medida se tomo para mejorar la seguridad de los comerciantes y clientes, además los locales que cuenten con este botón se consideran **puntos seguros para las mujeres que sean víctimas de acoso o violencia en las calles** con la finalidad de que ingresen a estos establecimientos donde la **Policía Municipal** deberá acudir en un tiempo no mayor a **5 minutos** una vez que sean activadas estas alarmas.

Entrega Alarmas de Pánico a Comerciantes



Operativos contra el Comercio Ambulante

Personal de la Dirección de Fomento Económico realizó **operativos permanentes** en las diferentes calles de la **Cabecera Municipal**, con la finalidad de retirar comerciantes ambulantes que no cuenten con los permisos correspondientes.

Apoyo a Productores del Municipio

En apoyo a los **productores de la tercera edad** del municipio y ante la situación económica que vivimos por la contingencia sanitaria del virus COVID-19 en este año **condonamos del pago** correspondiente a este grupo vulnerable que se instaló para comercializar sus productos en la plaza del diario

Suspensión de Comercios

Durante este año de trabajo mi administración realizó distintos operativos para llevar a cabo la suspensión de actividades de **35 comercios** que no estaban en regla, esta medida se implementó con la finalidad de que los comercios se sumen a las campañas de regularización de licencias de funcionamiento.

Turismo

Este año a través de la **Embajada de la República Checa en México** iniciamos una **mesa de trabajo para poder promover a Ixtlahuaca** con este país europeo, dando a conocer el potencial que tiene nuestro municipio para llevar a cabo **turismo ecológico y gastronómico**, así como el potencial que se tiene para **invertir en nuestro municipio**, así mismo de forma recíproca Ixtlahuaca difundirá los principales puntos turísticos de la República Checa para que nuestra población pueda conocer más sobre este país de casi 11 millones de habitantes.



Reunión con el Excelentísimo Ing. Zdeněk Kubánek Embajador de la República Checa en México

Este año **celebramos un convenio con el Gobierno del Estado de México** a través de la Secretaría de Turismo **para crear una plataforma digital** en donde se difunda de forma virtual al sector turístico de Ixtlahuaca, el objetivo es que más personas que transitan por el Estado de México conozcan acerca de lo bello que es Ixtlahuaca, su gente y sus tradiciones, así como nuestras principales atracciones.

A través de esta nueva página se involucró a **5 empresarios** de nuestro municipio para que también puedan difundir a sus negocios los cuales **generan empleos** en Ixtlahuaca.

Además, durante la presente contingencia sanitaria se capacitó a distintos prestadores de servicios turísticos como hoteles, posadas y restaurantes para que pudieran tomar medidas que evitaran la propagación del virus COVID-19 en sus negocios.

Empleo

El empleo dignifica a los individuos, los impulsa a aprovechar sus talentos o habilidades, además de ser una importante fuente de ingresos para su subsistencia, durante este segundo año de mi gobierno a través de la “Oficina de empleo” se dio atención a 2,650 buscadores de empleo formal, de los cuales se han colocado a al día de hoy 1,902 personas las cuales tuvieron oportunidad de unirse de manera temporal o definitiva a alguna empresa, comercio o despacho dentro de la zona norte del Estado de México, o en la Zona Industrial del Valle de Toluca.

A través de una alianza con las empresas: Autoliv México, Berlix, Kellog’s, Trupper, Intimark, Baby Creysi, y Janel se ofertaron más de 200 vacantes laborales para habitantes de Ixtlahuaca.

En alianza con la empresa Autoliv México se está llevando a cabo un programa de cooperación para realizar entrevistas de trabajo virtuales, para que los Ixtlahuaquenses que durante la contingencia sanitaria por el virus COVID-19 están en búsqueda de empleo lo puedan hacer de forma segura y económica.

Instituto del Emprendedor

Bazaar Women’s

A través del Instituto Municipal del Emprendedor de Ixtlahuaca, en el mes de febrero se organizó el Bazaar Women’s 2020 en el que se dieron a conocer los productos de mujeres emprendedoras y artesanas de Ixtlahuaca, destacando actividades como bisutería, transformación de productos primarios, ropa bordada, bolsas, perfumes, entre otros artículos, evento que favoreció a su economía, logrando una derrama económica de \$93,222.00.



Registra tu Marca en el IMPI

Durante este año 2020 se realizó un evento en donde se brindó asesoría a emprendedores para registrar su marca ante el Instituto Mexicano de la Propiedad Industrial (IMPI), en el cual participaron 30 emprendedores obteniendo un ahorro del 10% al momento de realizar el pago por los derechos.

Cápsulas Informativas de Micro y Pequeñas Empresas

Con el objetivo de promover y apoyar a ixtlahuacenses que tienen una micro o pequeña empresa este año llevamos a cabo la [visita y grabación](#) de video cápsulas a emprendedores para que pudieran dar a conocer sus productos y servicio a la ciudadanía; las video cápsulas se transmitieron por medio de la página oficial de Facebook del Ayuntamiento logrando un total de 7,000 reproducciones.

Gestión de Programas de Emprendedores

Para que los ixtlahuacenses pudieran acceder a los apoyos que brinda el Gobierno del Estado de México y no se quedaran sin la posibilidad de obtener un beneficio económico que es para todos los mexicanos sin fines políticos, se hizo la gestión de los siguientes programas:

- 1) Salario Rosa por el Emprendimiento beneficiando a **595 mujeres**
- 2) Microcréditos de **\$4,000.00** EDOMÉX beneficiando a **283 habitantes**

Resultados en Desarrollo Agropecuario

Una de las áreas más beneficiadas de mi gobierno durante este segundo año trabajando por Ixtlahuaca ha sido el campo, en beneficio de los productores y sus tierras se realizaron grandes obras de infraestructura, algunas de las zonas donde trabajó mi gobierno tenían más de 20 años de no ser atendidas ni recibir un solo apoyo por parte del Gobiernos Municipales anteriores, eso ocasionó que durante los últimos años nuestros productores no fueran competitivos y que en algunos casos dejaron de dedicarse a esta importante actividad y emigraron o emprendieron nuevos proyectos ante la necesidad de tener una mejor calidad de vida para ellos y sus familias.

Ixtlahuaca es una tierra noble, llena de gente trabajadora que ha hecho del campo un área de oportunidad y motivo de orgullo, somos el principal productor de hongo zeta en el Estado de México, también destacamos en la producción de huitlacoche y flor de calabaza, no obstante nuestro campo y productores tienen el potencial para sobresalir en la producción de otras variedades de verduras y hortalizas, por ello durante esta administración no se limitará el apoyo al campo; te invito a que conozcan los resultados de mi gobierno en este rubro.

Obras Hidroagrícolas

- a) **Rehabilitación de Bordos y Presas**

Durante este año se realizaron **4 obras de gran dimensión para rehabilitar presas y bordos** con la finalidad de aumentar la **captación de agua de lluvia y evitar la pérdida de cosechas** por falta de agua, estas obras en beneficio de nuestra producción agropecuaria fueron:



Lugar	Comunidad	Volumen de Almacenamiento	Productores Beneficiados	Hectáreas Beneficiadas	Monto de Inversión	Máquinaria Utilizada
Presa Bongyo (Fase 1)	Concepción Enyege	292,148 m³	71	450	\$698,583.00	Excavadora
Presa Bongyo (Fase 2)	Concepción Enyege	292,148 m³	71	450	\$301,372.50	Tractor John Deere 850 JX
Bordo "El Charco"	San Lorenzo Toxico	10,997 m³	23	25	\$152,880.00	Excavadora
Bordo "La Caja" (Fase 1)	Santa Ana la Ladera	131,595 m³	134	533	\$853,883.50	Excavadora
Bordo "La Caja" (Fase 2)	Santa Ana la Ladera	131,595 m³	134	533	\$135,170.00	Tractor John Deere 850 JX
Bordo "Los Capulines"	San Antonio Bonixi	4,704 m³	4	5	\$33,040.00	Tractor John Deere 850 JX
			232	1,013	\$2'174,929.00	

Para realizar este tipo de obras se utilizó una Excavadora Hyundai 210 LC de Brazo Largo, y personal especializado del cual nuestro municipio estuvo realizando el pago de honorarios, de combustible, de servicios y de reparaciones correspondientes.

b) Desazolve de Ríos

Durante este año se realizó **1 obra** de gran dimensión para llevar a cabo el **desazolve del "Río Sila"** en la comunidad de **San Bartolo del Llano** con la finalidad de aumentar la capacidad de drenaje y el desalojo de volúmenes excedentes de agua pluvial que ponen en riesgo las parcelas dedicadas a la agricultura.

Lugar	Comunidad	Distancia de Trabajo	Productores Beneficiados	Hectáreas Beneficiadas	Monto de Inversión
Desazolve del "Río Sila"	San Bartolo del Llano	2.5 Km	250	400	\$333,540.00

c) Rastreo, Nivelación y Cuneteo de Caminos Saca Cosecha

Durante este año se trabajó en **17 obras** para realizar la **apertura de caminos saca cosecha**, así como nivelación y obras de cuneteo de caminos con la finalidad de **optimizar el traslado de insumos** y el **retiro oportuno** de la **producción agrícola** de nuestros campesinos, misma que contó con una inversión de: **\$823,351.00**, beneficiando a **480 productores agrícolas**.

Lugar	Kilómetros trabajados	Productores Beneficiados	Hectáreas Beneficiadas	Monto de Inversión (Incluye otras fuentes de financiamiento)
San Antonio Bonixi	1.5 Km²	10	400	\$29,040.00
Santa Ana la Ladera	7.5 Km²	12	47	\$65,572.00
Santa María Guadalupe	4.2 Km²	1	90	\$20,777.00
Santa María del Llano	8 Km²	21	250	\$64,831.00
Colonia Luis Donaldo Colosio	3.7 Km²	21	200	\$12,518.00

San Jerónimo Ixtapantongo	7 Km ²	72	300	\$50,072.00
Santo Domingo Huereje	3 Km ²	12	50	\$18,777.00
Barrio de Trojes	1.2 Km ²	8	70	\$6,259.00
San Francisco de Gúzman	2.1 Km ²	1	80	\$12,518.00
La Guadalupeana	5 Km ²	9	150	\$82,867.00
Barrio de Shira	4 Km ²	10	100	\$37,554.00
Santa Ana Ixtlahuaca	4 Km ²	11	200	\$25,036.00
San Isidro Boxipé	8 Km ²	15	100	\$50,072.00
San Ildefonso	7.5 Km ²	41	90	\$42,895.00
San Lorenzo Toxico	28 Km ²	100	430	\$143,180.00
San Francisco Ixtlahuaca	7.5 Km ²	32	70	\$24,717.00
San Bartolo del Llano	15 Km ²	96	130	\$136,666.00
Total	117.2 Km²	480	2,757	\$823,351.00

Para realizar este tipo de obras se utilizó una Motoconformadora 12h CAT y personal especializado del cual nuestro municipio estuvo realizando el pago de honorarios, servicios, reparaciones y combustible correspondientes.



Asesorías Técnicas especializadas y Cursos Agrícolas

En este segundo año de trabajo, a través de la Dirección de Desarrollo Agrícola se realizaron **37 consultas grupales** beneficiando a **150 productores** a quienes se les brindaron asesorías técnicas especializadas y cursos agrícolas de forma gratuita en campo en donde se capacitó a los productores en la **práctica de sus cosechas**, así como la forma de **optimizar su producción agrícola** a beneficio de las familias ixtlahuaquenses.

Asesorías Técnicas especializadas y Cursos Pecuarios

Apoyar a nuestros productores ha sido una constante en este segundo año de actividades, por ello y a pesar de la contingencia sanitaria por el virus COVID-19 se logró realizar **5 asesorías técnicas presenciales** a **productores pecuarios** de **4 comunidades** de nuestro municipio, beneficiando a un total de **47 productores**.

Curso	Comunidad	Productores Beneficiados
Manejo nutricional del cerdo de engorda	Santa María del Llano	15
Recepción y manejo de lechón	San Bartolo del Llano	8
Reproducción en Ovinos	San Bartolo del Llano	6
Manejo productivo y reproductivo de conejo	Ixtlahuaca Centro	10
Manejo reproductivo y nutricional en cerdas de engorda	San Pablo de los Remedios	8

Consultas Médico Veterinarias

Durante este segundo año de trabajo mi gobierno benefició a **54 productores** de Ixtlahuaca a través de **54 consultas veterinarias en 6 comunidades** de nuestro municipio, estas consultas también sirvieron para apoyar a productores de nuestro municipio a **capacitarlos en el cuidado de sus animales**, cada consulta que se brindó fue **gratuita**, a través del personal especializado con el que cuenta nuestra Dirección de Desarrollo Agropecuario.

Entrega de Paquetes de Aves de Postura

Mi gobierno en este segundo año de actividades benefició a **253 productores** que se dedican a la crianza de aves de postura para realizar la venta de huevos orgánicos e incluso su autoconsumo y venta de carne con un total de **668 paquetes de aves** en el mes de agosto, haciendo entrega de **pollos de engorda, pollos de postura, pavos y patos**, mismos que fueron de gran apoyo para quienes los recibieron ante la actual situación económica que se vive en nuestro país; **esta actividad les ayuda a generar ingresos**.





Siembra de Alevines

Por segundo año consecutivo mi administración realizó la siembra de **800,000 alevines** en distintos bordos de las comunidades de San Lorenzo Toxico y San Antonio Bonixi durante el mes de septiembre, con esta actividad se beneficia a **20 productores** de Ixtlahuaca, impulsando esta actividad pecuaria en nuestro municipio.

Actividades Destacadas en la Dirección de Desarrollo Agropecuario

En el mes de septiembre recibimos al Director de Infraestructura Rural del Gobierno del Estado de México para realizar una gira de trabajo en donde se supervisó el avance de obras hidrográficas realizadas en coordinación con el Municipio de Ixtlahuaca.

Ixtlahuaca fue partícipe del foro: “Reactivación del Campo Mexiquense” en donde se emitieron propuestas a beneficio de los productores de Ixtlahuaca.

Se apoyó en la conformación de **5 Asambleas Ejidales**.

En este segundo año de trabajo se realizó la emisión de **1,154** distintos tipos de constancias a favor de nuestros productores agropecuarios para que pudieran realizar trámites de gestión, actividades comerciales ante organismos públicos y privados o de interés jurídico, obteniendo los siguientes resultados:

- 1) **660** Constancias de Productor Agrícola
- 2) **301** Constancias de Productor Pecuario
- 3) **10** Constancias de Productor Acuícola
- 4) **2** Constancias de Productor de Nopal
- 5) **2** Constancias de Productor Avícola
- 6) **150** Constancias de Domicilio (Expedidas de forma gratuita por la Secretaría del Ayuntamiento)
- 7) **29** Constancias de Productor de Maíz
- 8) **4** Constancias de Posesión

En el transcurso de este año 2020 se dio atención a un total de **1450 usuarios** en las oficinas de Desarrollo Agropecuario.

Un gran logro en esta área de desarrollo agrícola fue realizar la actualización y modernización del Manual de Organización, Manual de Procedimientos y Reglamento Interno de la Dirección de Desarrollo Agropecuario con la finalidad de eficientar el trabajo interno y dar resultados a la ciudadanía.



2 JUAN LUIS
SOLALINDE
PRESIDENTE MUNICIPAL DE IXTLAHUACA 2019-2021
INFORME DE GOBIERNO

PILAR 3 TERRITORIAL





Pilar Territorial

- 64 Resultados en Desarrollo Urbano y Obras Públicas
- 70 Resultados en Servicios Públicos
- 74 Resultados en Gobierno Municipal
- 76 Resultados en Ecología

PILAR TERRITORIAL



INFORME DE GOBIERNO



\$500,000.00 para la construcción de **4 puentes sobre canales** en la comunidad de San Pedro la Cabecera.

\$6,900,069.44 para la repavimentación con mezcla asfáltica de dos obras en la Cabecera Municipal.

\$4,004,059.39 de inversión para el programa de revestimiento de caminos, beneficiando a todo el Municipio.

\$1,501,582.54 de inversión para la rehabilitación de guarniciones y banquetas beneficiando a 4,500 habitantes de la Cabecera Municipal.

\$1,595,000.00 para remodelaciones y acondicionamiento de espacios físicos en edificios públicos del Municipio de Ixtlahuaca.

\$6,500,000.00 de inversión para la construcción del "Andador Cultural Bicentenario".



\$1,780,925.00 para la construcción de guarniciones y banquetas en las comunidades de San Pedro la Cabecera y San José del Río.



2 JUAN LUIS SOLALINDE

PRESIDENTE MUNICIPAL DE IXTLAHUACA 2019-2021
INFORME DE GOBIERNO



Construcción de la barda perimetral del “Nuevo Panteón Municipal” con una inversión de **\$2,000,000.00**

\$1,390,955.11 para realizar el techado del auditorio municipal de san bartolo del llano.

\$10,006,184.06 invertidos en ampliaciones de línea de drenaje sanitario procurando la higiene de los habitantes.

\$3,746,151.31 pagados a la Comisión de Agua del Estado de México.

375 Luminarias con una inversión de **\$3,482,498.73** beneficiando a 12,000 habitantes del Municipio.

\$5,552,638.31 de inversión para la ampliación de red de agua potable beneficiando a **7,200 habitantes**.

44 Operativos en materia de movilidad.

\$7,745,270.73 de inversión para ampliaciones y mejoramiento de líneas de energía eléctrica beneficiando a **1,042 habitantes** del Municipio.

6 operativos para aplicar infracciones a taxistas que no cumplen con las medidas de prevención.



PILAR TERRITORIAL



INFORME DE GOBIERNO



2 nuevos camiones de basura con una inversión de **\$4,800,000.00** con recursos propios.

41 Pavimentaciones de concreto hidráulico desarrolladas en 33 comunidades de Ixtlahuaca, con una inversión de **\$50,511,788.17.**



294 lámparas entregadas a la población para calles más seguras e iluminadas

1500 toneladas de cemento entregadas a habitantes de nuestro Municipio con recursos propios.

50,000 piezas de block entregadas para beneficio de los Ixtlahuacenses

500 láminas otorgadas en apoyo a los Ixtlahuacenses.



7,500 piezas de varillas repartidas en distintas comunidades de Ixtlahuaca con recursos propios.



2 JUAN LUIS SOLALINDE

PRESIDENTE MUNICIPAL DE IXTLAHUACA 2019-2021
INFORME DE GOBIERNO

200 bultos de mortero entregado a la población para beneficio de sus comunidades.

Deslinde de terreno para el “Nuevo Panteón” de la Cabecera Municipal.

1000 tubos de cemento para mejorar la infraestructura de Ixtlahuaca.

Regularización del inmueble destinado a la construcción del “Nuevo Panteón Municipal” en la comunidad de Santa Ana la Ladera.

Contrato de donación a favor de nuestro municipio por FIDEPAR de un terreno de **4,746.36** metros cuadrados.



1210 botes de pintura blanca, impermeabilizantes y pintura amarilla de tráfico en beneficio de nuestra ciudad.

1000 habitantes beneficiados con la construcción de **1 puente vehicular** en la comunidad de San Miguel el Alto con una inversión de **\$2,500,000.00**.





Municipio Ordenado, Sustentable y Resiliente

Ixtlahuaca es un lugar del que debemos sentirnos sumamente orgullosos, no solamente por la diversidad de quienes la habitamos, sino también por todo lo que se encuentra a nuestro alrededor, los recursos naturales con los que contamos si bien son limitados nos hacen vivir en un lugar donde podemos estar en contacto directo con la naturaleza, tenemos bosques y tierras que nos permiten aprovechar los recursos naturales para nuestro propio beneficio, pero sobre todo vivir en un entorno saludable, que nos permite generar ingresos y empleos.

Ahora que nuestro municipio cumplió 200 años como municipio podemos observar cómo hemos crecido, las comunidades se han desarrollado y transformado, hoy hay más acceso a los servicios públicos básicos, en este segundo año de gobierno se han impulsado acciones y mecanismos para tener un desarrollo urbano ordenado, un municipio con gobernanza, sustentable, somos un gobierno que ha impulsado el cuidado y preservación de nuestro medio ambiente, se ha trabajado para crear infraestructura que permita captar recurso hídrico para regar nuestros campos.

No obstante, el rubro más importante dentro de mi administración es el de Obra Pública; en este segundo año de gobierno no nos hemos limitado en invertir en infraestructura a favor de la educación, de la salud, hoy ya tenemos más calles con concreto hidráulico, todas las comunidades sin excepción se han visto beneficiadas con recursos propios de esta administración y ese recurso se ha destinado a obra pública que permite a los ixtlahuacenses vivir mejor; mi convicción es seguir trabajando en este rubro más de lo que se ha logrado al día de hoy, gestionando más recurso y obras a favor de quienes habitamos esta tierra, trabajando para modernizar Ixtlahuaca y heredar a las futuras generaciones un lugar con buena infraestructura, desarrollo e imagen urbana.



Resultados en Desarrollo Urbano y Obras Públicas

En este segundo año de actividades la Dirección de Desarrollo Urbano y Obras Públicas ha sido un área fundamental y necesaria para hacer llegar el desarrollo y progreso a las 53 comunidades y cabecera municipal de Ixtlahuaca de forma equitativa a través de obra pública, durante este tiempo de gestión hemos avanzado en conectar cada día más a las comunidades con vialidades de calidad, contando con caminos a base concreto hidráulico, calles con infraestructura de drenaje y alcantarillado, rehabilitación de vialidades urbanas, modernización de vialidades, construcción de guarniciones y banquetas, creación de infraestructura hidráulica, ampliación de centros de salud ante la necesidad de tener espacios dignos en esta contingencia sanitaria que hemos vivido a causa del virus COVID-19, rehabilitación de áreas deportivas y recreativas, construcción de infraestructura para escuelas, obras de electrificación, entre otras más que muchas veces parecen acciones insuficientes pero que son obras que durante años habían sido esperadas por la población.

Un logro de mi gobierno ha sido emplear recursos propios de una forma responsable en cada obra que es realizada en nuestro municipio, hemos avanzado como nunca antes se había visto, y falta mucho más para lograr tener ese Ixtlahuaca que muchos anhelamos tener, pero el futuro de tener ese municipio más conectado con infraestructura de calidad es más cercano gracias a las obras realizadas, pero también un municipio con planeación urbana, en donde se respete el tipo de uso de suelo que nos permita vivir en una zona armoniosa y menos caótica que aquellas ciudades a las que les ganó el crecimiento poblacional antes de poner orden a su desarrollo urbano, por ello te comparto los siguientes resultados.

Pavimentación de Calles

En este segundo año de trabajo se iniciaron **41 obras de pavimentación de calles con concreto hidráulico**, material que tiene un periodo de vida mayor al asfalto y que permitirá a los **58,100 habitantes beneficiados** calles de calidad por mayor tiempo, la **inversión destinada** a este tipo de obras fue de **\$58,824,863.36 recurso** que mi administración gestionó a través del "FISMDF 2020" y que tuvo un impacto en **33 comunidades**, de nuestro municipio.





Es un gusto informarte que este año logre realizar una gestión ante la Secretaría de Comunicaciones y Transporte atrayendo 2 obras de alto impacto en las comunidades de **Ejido La Purísima**, y **San Cristóbal de los Baños**, la primera siendo una obra realizada con mezcla asfáltica con una inversión de casi **\$4'000,000.00 pesos** y la segunda con concreto hidráulico misma que tuvo una inversión de casi **\$12'000,000.00 pesos**, mismas que tienen una extensión, beneficiando con estas obras a un total de **14,164 habitantes**.

Además, durante este año 2020 se realizan 2 obras en la cabecera municipal con concreto hidráulico en la Calle Francisco López Rayón del cadenamamiento 0+000.00 al cadenamamiento 0+140.00 y de la calle 2 de noviembre al cadenamamiento 0+140.00 al cadenamamiento 0+230.73 y Av. Vicente Guerrero entre Av. de los Maestros y Calle Fray Servando Teresa Mier en la **Cabecera Municipal** con una inversión de **\$6'900,069.44** beneficiando a **10,000 habitantes**, obras que se pudieron realizar por la gestión de mi administración con recursos del FEFOM 2020.



Revestimiento de Caminos

Con el propósito de atender la demanda social de nuestra población que pedía calles en mejores condiciones, en este segundo año de trabajo se realizó una inversión de **\$7'004,059.30.00** en beneficio de **7,800 habitantes** para el revestimiento y mejoramiento de la superficie de rodamiento de distintas calles de nuestro municipio con recursos que mi gobierno gestionó a través del "FISMDF 2020".

Adquisición de Maquinaria

Para tener Calles y Avenidas en mejores condiciones en comunidades donde los caminos aún no están pavimentados este año gracias a la buena planeación que se ha tenido se logró realizar la adquisición de una Motoconformadora con una inversión de \$5'772,136.00 pesos



Construcción de Puentes

Este año se iniciaron obras de trabajo para construir 4 puentes sobre canales con una inversión de \$500,000.00 en la comunidad de San Pedro la Cabecera en beneficio de 1,500 habitantes, esta obra se pudo realizar gracias al trabajo que se hizo para gestionar recursos provenientes del "FISMDF 2020".

También en este año se llevó a cabo la construcción de 1 puente vehicular en la comunidad de San Miguel el Alto beneficiando a 1,000 habitantes con una inversión de \$2'500,000.00 pesos, con la gestión de recursos que mi gobierno hizo a través del Fondo para la Infraestructura Social y Municipal y de las Demarcaciones Territoriales del Distrito Federal 2020.

Construcción de Barda Perimetral del nuevo Panteón Municipal de la Cabecera Municipal

Este año se iniciaron las obras de trabajo para realizar la construcción de 2,535 m² de barda perimetral de lo que será el nuevo Panteón Municipal ubicado en la Cabecera Municipal con una inversión de \$2'000.000.00 pesos provenientes del recurso "FORTAMUNDF 2020" mismos que logro gestionar mi gobierno este año.

Construcción de Techado para el Auditorio Municipal de



San Bartolo del Llano

Una acción destacada en materia de obra pública es la construcción de un **techado de 467.16 m²** para el **auditorio de la comunidad de San Bartolo del Llano** a la cual se le destinó una inversión de **\$1'390,955.11** con recursos que gestionó mi gobierno a través del "FEFOM 2020", con esta acción se beneficia a **5,000 habitantes** que podrán realizar eventos en este importante punto de reunión en su comunidad.

Remodelación y Acondicionamiento de Edificios Públicos

Para dar una mejor imagen de las oficinas gubernamentales ante la población, se realizó una inversión de **\$1'595,000.00 con recursos propios** del municipio, **para remodelar y acondicionar distintas oficinas**, acciones que sirven para conservar nuestros edificios y con ello **evitar pagar la renta de espacios adicionales** en esta época de crisis económica que atraviesa nuestro país.

Construcción de Guarniciones y Banquetas

En mi gobierno trabajamos para mejorar las vialidades urbanas y nos encargamos de construir **1,953.19 metros lineales de guarniciones y banquetas** en las comunidades de **San Pedro la Cabecera, Barrio San Joaquín el Junco y San José del Río**, obras que benefician a **7,300 habitantes** con una inversión de **\$3'508,827.76** con del "FISMDF 2020", mismos que gestionó mi administración de forma exitosa.

Así mismo, se rehabilitaron **938.21 metros lineales** que benefician a **4,500 habitantes** de Ixtlahuaca haciendo una inversión de **\$1, 501,582.54** con recursos del Fondo Estatal de Fortalecimiento Municipal "FEFOM 2020".



Ampliación de Centros de Salud

Este año 2020 fue un año de retos en muchos sentidos, la contingencia sanitaria por el virus COVID-19 nos mostró la necesidad que tenían los centros de salud con los que cuenta Ixtlahuaca para afrontar los retos que exige esta pandemia que al día de hoy aún vivimos, por ello en este segundo año de trabajo mi administración inició el trabajo de **ampliación de 2 centros de salud** ubicados en las comunidades de **San Juan de las Manzanas y San Ildefonso en la Estación del Ferrocarril**, invirtiendo **\$3'700,000.00** con recursos provenientes del "FISMDF 2020" con lo que se benefició a **2,000 habitantes** que ahora cuentan con centros médicos más dignos y con una mejor infraestructura para afrontar los retos de la contingencia sanitaria.



Obras de Infraestructura Hidráulica

El suministro de agua potable es un servicio básico que impacta en la vida diaria de cada Ixtlahuaquense, por ello y para seguir avanzando en el rezago que hay y garantizar el derecho humano de acceso al agua potable mi gobierno trabajó en este segundo año de gobierno para realizar **3 obras de ampliación de la red de agua potable** beneficiando a **2,200 habitantes** de las comunidades de San Pedro la Cabecera, San Lorenzo Toxico y Santo Domingo Huerege, en donde se hizo una inversión de **\$2'251,078.08**, con recurso que se gestionó a través del recurso "FISMDF 2020" en la construcción que abarcó **2,952.78 metros lineales y 30 metros cúbicos en la rehabilitación de un pozo de agua profundo**, en el Barrio de Santo Domingo Huereje beneficiando a 1,000 habitantes y una inversión de \$909,090.00 que fue una obra con recurso gestionado del programa FISMDF por mi administración.

También para beneficiar a habitantes de **Santo Domingo de Guzmán** en este año se iniciaron obras consistentes en la **rehabilitación de 2 depósitos de agua** con una meta aproximada de **90 metros cúbicos** con una inversión de **\$892,470.24** y en la **Cabecera Municipal** se iniciaron obras para rehabilitar la red de agua potable con **891.78 metros lineales de construcción** con una inversión de **\$1'500,000.00**, ambas obras beneficiando a un total de **1,500 habitantes**, estas obras se pudieron llevar a cabo con recursos provenientes del "FISMDF 2020" y "FEFOM 2020" respectivamente, mismos que fueron gestionadas por mi administración.

Obras de Electrificación

Con el objetivo de proporcionar un mejor servicio en torno a la prestación de energía eléctrica que brinde seguridad a la población, condiciones que permitan desarrollar actividades cotidianas y proporcionar seguridad en la vía pública a través de luminarias, se realizaron **7 obras de ampliaciones o mejoramiento de las líneas de energía eléctrica** en donde se colocaron **90 postes**, beneficiando a **1,042 habitantes** de las comunidades de **Ejido de Atotonilco, Barrio de Trojes, Colonia Cuauhtémoc, San Antonio de los Remedios, San Bartolo del Llano, San Jerónimo Ixtapantongo y Santa Ana la Ladera**, con una inversión de **\$7'745,270.73** con recurso proveniente del "FISMDF 2020" que fue gestionado por esta administración municipal.

Como parte de las acciones encaminadas a mejorar el **Alumbrado Público en Ixtlahuaca**, este año se realizan **3 obras** que tendrán un beneficio para **12,000 habitantes** con la instalación de **375 luminarias** con una inversión de **\$3'482,498.73** beneficiando a habitantes de **varias comunidades de Ixtlahuaca pero principalmente a quienes viven en San Bartolo del Llano**, obras que se podrán llevar a cabo gracias a la inversión de recursos provenientes del "FISMDF 2020" y "FEFOM 2020" recursos que gestionó mi administración.



Adicionalmente se realizaron **trabajos complementarios de electrificación** en conjunto con la Comisión Federal de Electrificación en las comunidades de: **Emiliano Zapata, San Bartolo del Llano, Santa María del Llano, y San Joaquín el Junco**, por un monto de: **\$504,885.90 pesos con recursos propios**, buscando priorizar que los habitantes de estas comunidades tengan una **mejor infraestructura eléctrica** en sus comunidades.

Adicionalmente se realizaron trabajos complementarios de electrificación en conjunto con la Comisión Federal de Electrificación en las comunidades de: **Emiliano Zapata, San Bartolo del Llano, Santa María del Llano, y San Joaquín el Junco**, por un monto de: **\$504,885.90 pesos con recursos propios**, buscando priorizar que los habitantes de estas comunidades tengan una mejor infraestructura eléctrica en sus comunidades.

Coordinación de Caminos

Para dar atención a las solicitudes de habitantes de nuestro municipio en este segundo año de actividades se atendieron solicitudes realizadas por habitantes de diferentes comunidades, instituciones educativas, centros sociales, instituciones gubernamentales, y delegados municipales realizando **4419 viajes de acarreo y traslados de materiales** como: Base, tezontle, tepetate, relleno, arena de río, y basura, **5150 metros cúbicos de excavación para drenaje**, red de agua potable, fosas sépticas, canales, zanjas y ríos, **beneficiando a 21 comunidades de Ixtlahuaca**.

En este segundo año de actividades se han realizado **888 viajes de tierra para cubrir la basura que se encuentra en el relleno sanitario de Jocotitlán**, derivado del convenio que existe con este municipio para depositar nuestros residuos sólidos.

Apoyos otorgados a la Población con Recursos Propios

Este segundo año de actividades **y gracias a las finanzas sanas que he logrado mantener en Ixtlahuaca** se logró distribuir más de **\$8'305,633.00 en apoyos para beneficio de la población**, en donde se otorgaron cantidades nunca vistas en distintas comunidades y que hoy se ven reflejados en caminos que por más de 25 años habían sido ignorados, te comparto los apoyos entregados a distintos habitantes de nuestro municipio en las 53 comunidades de Ixtlahuaca y su Cabecera Municipal.

MATERIAL	UNIDAD DE MEDIDA	CANTIDAD	TOTAL
Cemento	Bultos	30000	\$5,100,000.00
Mortero	Bultos	200	\$30,000.00
Cal	Bultos	100	\$ 21,000.00
Block	Piezas	50000	\$ 400,000.00
Arena	Viajes	800	\$ 1,760,000.00
Grava	Viajes	700	\$ 1,540,000.00
Varilla	Piezas	7500	\$ 1,500,000.00
Tepetate	Viajes	1	\$ 2,328.00
Piedra	Viajes	50	\$ 100,000.00
Tubos de Cemento	Piezas	1500	\$ 433,500.00
Tubos de PVC	Piezas	99	\$ 34,650.00
Rollos de Malla	Rollo	250	\$ 475,000.00
Alambre	Kilos	500	\$ 36,665.00
Láminas	Piezas	500	\$ 400,000.00
Lámparas	Piezas	1500	\$ 1,170,000.00
Material de Base	Viajes	33	\$ 16,500.00
Pintura Blanca	Cubetas	860	\$ 1,272,800.00
Impermeabilizante	Cubetas	200	\$ 211,400.00
Pintura Amarillo Tráfico	Cubetas	150	\$ 270,000.00
Total			\$14,773,843.00

Desarrollo Urbano

Una de las acciones más importantes de esta área durante este año ha sido la **actualización del Plan Municipal de Desarrollo Urbano**, el cual no estaba vigente y tenía un **retraso de más de 15 años**, esta acción nos ayudará a tener un municipio con **desarrollo urbano ordenado**, con usos de suelo adecuados en **donde la gente pueda irse asentando de forma sustentable y segura**, asegurando que las comunidades se desarrollen en un ambiente donde tengan un **acceso sencillo a los servicios públicos que otorga el municipio**.

Durante el presente año, a través del área de Desarrollo Urbano se han llevado a cabo la realización de **385 expedientes** que corresponden a la emisión de **174 constancias de alineamiento**, **139 constancias de uso de suelo** y **72 licencias de construcción**, así mismo se cuenta con **30 expedientes por obstrucción de la vía pública**.

Resultados en Servicios Públicos

Una de las principales funciones de un municipio es dotar a la población de servicios públicos de calidad, por ello durante mi trabajo **como Presidente Municipal me que ocupado de hacer eficiente el uso de los recursos públicos** para atender a la mayor cantidad posible de los ixtlahuaquenses que sea posible, siempre velando por cumplir con las necesidades básicas de la población, durante esta contingencia sanitaria aunque disminuyó el ingreso de recursos públicos, **gracias a las finanzas sanas** que tenemos como municipio se logro comprar **2 nuevos camiones de basura**, se mejoraron las condiciones laborales de los servidores públicos adscritos a esta área con la **dotación de uniformes y equipamiento de la infraestructura de su área de trabajo**, se logró también adquirir una mayor cantidad de **lámparas** para tener más iluminadas y seguras nuestras calles, **nuestros jardines constantemente recibieron mantenimiento** para que se encontraran en óptimas condiciones y que dieran una buena imagen de nuestra tierra con raíces mazahuas; éste fue un año de mucho trabajo para está área a la cual reconozco su esfuerzo y dedicación por tener un municipio limpio, te invito a que conozcas los resultados del trabajo en esta área.

Adquisición de Camiones de Basura

Con una inversión de **\$4'800,000.00 pesos** se lograron adquirir **2 nuevos camiones de basura**, los cuales se suman a la flotilla actual de 12 camiones destinados a la recolección de basura en Ixtlahuaca, lo que implica que ahora nuestro municipio tenga una flotilla de **14 camiones recolectores de basura** que dan atención a las **53 comunidades y cabecera municipal de Ixtlahuaca**, en hasta un 80% de su capacidad, en administraciones anteriores el índice de atención en el área de servicios públicos era del 55%.



Esta acción fue posible gracias a que hemos logrado tener finanzas públicas sanas, su adquisición se hizo a través de recursos propios, es decir, esta acción se logró gracias al pago de impuestos que realiza nuestra población.

Entrega de Uniformes a Personal de Limpia

Ante la necesidad de equipar al personal de limpia adscrito al área de Servicios Públicos, se les dotó con el siguiente equipo: overoles, guantes, lentes, así como la reparación de carros de basura; equipo que tiene la finalidad de que puedan desarrollar su actividad de manera digna.

Acciones emprendidas por Servicios Públicos



Durante este segundo año de trabajo se realizaron las siguientes acciones en favor de los Ixtlahuaquenses:

- 1) 355 **solicitudes atendidas** para dotar a la población con **pipas de agua**
- 2) 1008 **lámparas revisadas** en todo Ixtlahuaca
- 3) 320 **lámparas sustituidas**
- 4) 1,139 **lámparas reparadas**
- 5) 20 **revisiones de instalaciones eléctricas** en Instituciones Públicas atendidas
- 6) 11 **conexiones a la red de agua potable**
- 7) 4 **conexiones a la red de drenaje**
- 8) 30 **fugas de agua atendidas**
- 9) 42 **solicitudes atendidas** para realizar **desazolve y sondeo de drenaje** con el camión vector

Mantenimiento de Drenaje Público

Con la finalidad de evitar inundaciones en nuestro municipio y específicamente en la Cabecera Municipal durante este año se realizaron obras concernientes a la limpieza de bocas de tormenta en el centro de Ixtlahuaca en donde se atendieron 34 reportes ciudadanos de registros tapados que este año permitieron que Ixtlahuaca no sufriera ni una sola inundación en sus avenidas principales.

También durante este segundo año de actividades se realizó la recolección de lixiviados en el relleno sanitario durante los martes y viernes.

Mantenimiento de Parques y Jardines

Durante este segundo año de actividades se realizó de manera constante la poda de pasto y árboles, así como limpieza y retiro de residuos en los siguientes puntos:

- 1) Jardín Rayón
- 2) Jardín Juárez
- 3) Parque de la Col. SEDUE
- 4) Parques y Jardines de la Unidad ISSEMYM
- 5) Parque Villada
- 6) Plaza Estado de México
- 7) Parque Mario Moreno Reyes
- 8) Atrio de la Parroquia de San Francisco de Asís
- 9) Jardineras del Palacio Municipal de Ixtlahuaca
- 10) Áreas verdes de la Escuela Primaria “Niños Héroeas” en la Cabecera Municipal
- 11) Áreas verdes del Jardín de Niños “Ángel María Garibay” en San Pedro la Cabecera
- 12) Áreas verdes del Jardín de Niños “Ángel María Garibay” en Huereje
- 13) Áreas verdes del Jardín de Niños “Aldo Huxley” ubicado en San Andrés del Pedregal
- 14) Áreas verdes del Jardín de Niños “Beatriz Guido” en la colonia Vicente Guerrero
- 15) Áreas verdes de la Escuela Primaria “Ignacio Manuel Altamirano” ubicado en San Andrés del Pedregal
- 16) Áreas verdes de la comunidad de San Jerónimo Ixtapantongo
- 17) Áreas verdes de la comunidad de San Pedro de los Baños
- 18) Instalaciones del IMCUFIDE
- 19) Instalaciones del Hospital General “Valentín Gómez Farías”
- 20) Instalaciones de la Clínica de Salud ubicada en Santo Domingo de Guzmán
- 21) Instalaciones del CADER, IAPEM, y Biblioteca Digital.
- 22) Instalaciones del Parque Industrial FIDEPAR.



Limpieza de Guarniciones, Banquetas y Fumigaciones

Otra acción a destacar dentro de este año de trabajo es la **limpieza de guarniciones y banquetas** en las principales calles de nuestro municipio así como **trabajos de fumigación e incluso reparación de banquetas con concreto hidráulico** como lo fue en las siguientes calles y avenidas: Calle San Bartolo frente a las instalaciones de Seguridad Pública, Avenida de los Maestros, Av. Vicente Guerrero, Av. Gustavo Baz, Calle Miguel Hidalgo,

Calle Francisco I. Madero, Calle Adolfo López Mateos, Calle Emiliano Zapata, Av. de la Mujer, Calle Darío Reyes Contreras, Camellón Central de la prolongación Morelos, Av. Santaima, camino viejo a Boximo, Av. 16 de septiembre, y calle 15 de septiembre, camellón central de La Purísima, interior del Fraccionamiento La Purísima, San Isidro Boxipe.

Reparación y Pinta de Guarniciones, Banquetas, Postes, Edificios y Colocación de Nomenclatura

Para tener calles en mejor estado y por la seguridad de quiénes transitan en distintas calles de Ixtlahuaca se realizó la reparación y pinta de guarniciones y banquetas en las siguientes zonas:

- 1) Av. Roble Bicentenario en la comunidad de San Joaquín la Cabecera (reparación y pintura de banquetas)
- 2) Hospital General "Valentín Gómez Farías" (Construcción de rampas para discapacitados en el interior y exterior del hospital)
- 3) Prolongación Morelos (Pinta de postes de luz)
- 4) Calle 15 y 16 de septiembre (Pinta de banquetas y colocación de nomenclatura)
- 5) Pinta de todos los espectaculares, propiedad de nuestro municipio.
- 6) Encementado principal de la comunidad La Purísima
- 7) Rehabilitación de Pintura de la Capilla de San Francisco de Asís en la comunidad de San Pedro La Cabecera
- 8) Pinta de Oficinas Administrativas ubicadas en Palacio Municipal
- 9) Reparación de Baches con concreto hidráulico en distintas calles de Ixtlahuaca



Adquisición de Desbrozadoras

En este año se adquirieron **3 desbrozadoras para mantener limpias y en óptimas condiciones** Parques y Jardines, mismas que son utilizadas por personal de Servicios Públicos, es importante mencionar que la adquisición de este equipo vino a eficientar los trabajos de la Dirección de Servicios Públicos.

Calles Limpias en el Tradicional Tianguis de la Cabecera Municipal

Sin lugar a dudas el **Tianguis Municipal de los días lunes** es toda una tradición en nuestro municipio, mismo que genera una importante derrama económica en Ixtlahuaca, el cual también **genera grandes cantidades de residuos sólidos**, por ello en **coordinación con los comerciantes** de los días Lunes y **personal del área de limpieza** de la Dirección de Servicios Limpios han logrado que **a las 18:00 horas** (Horario vigente durante la actual contingencia sanitaria) las **calles** del centro estén **100% limpias** y sin un sólo rastro de basura.

Además, para contribuir en la generación de conciencia en la población para que depositen sus residuos en lugares idóneos se realizó la **adquisición de botes de basura**, los cuales han sido instalados en el **Jardín Juárez** y en el **Jardín Rayón**.

Brigadas de Papeleo

Con la finalidad de **evitar tener puntos clandestinos** en donde la **población deposite residuos sólidos en lugares prohibidos** se han implementado más de **37 jornadas** con **“Brigadas de Papeleo”** en lugares donde hay mucha basura acumulada para evitar que la gente los adopte como tiraderos de basura.

Resultados en Gobierno Municipal

Mi administración a través de la Dirección de Gobierno Municipal se encarga de mantener las buenas relaciones entre la ciudadanía y las autoridades municipales o de cualquier otro orden, por ello en este segundo año de trabajo se informan las siguientes acciones:

Acciones en Materia de Movilidad

A través del departamento de movilidad, este año se llevaron a cabo **dos actualizaciones al padrón** correspondiente a las **41 asociaciones de taxis** que prestan el servicio público en las calles de la Cabecera Municipal, con el objetivo de **mantener actualizada y vigente su integración**.

Así mismo, se llevaron a cabo **15 reuniones de carácter informativo, de reordenamiento, atención a problemáticas por rutas y espacios** con las **Asociaciones de Taxistas**, esto con la finalidad de **eficientar la movilidad** de este medio de transporte en Ixtlahuaca.

Para **ordenar el servicio de transporte público de taxis** durante este segundo año de trabajo se han realizado **44 operativos** en materia de **movilidad**, logrando el retiro de taxis en lugares no permitidos.



Durante los días lunes de tianguis, se realiza un **operativo permanente encaminado a no permitir el ascenso y descenso de pasaje** en las principales arterias viales de Ixtlahuaca para evitar congestionamientos viales.

La Dirección de Gobierno Municipal en coordinación con el Departamento de Movilidad coadyuvó en el **operativo** implementado por la Delegación de Movilidad Atlacomulco a efecto de **verificar que vehículos de transporte público cuenten con seguro y licencias de conducir vigentes**, derivado del mismo, se emitieron **infracciones y trasladaron a resguardo 13 unidades** pertenecientes a asociaciones de taxis de los municipio de Ixtlahuaca y Jiquipilco.

Se recibieron **8 peticiones** para la actualización de **vistos buenos** relacionados al **uso de suelo de cajones que ocupan bases de taxis** de distintas asociaciones pertenecientes a la **Cabecera Municipal** de Ixtlahuaca.

Reducción de Cajones

A través de la Dirección de Gobierno previa verificación se determinó la **reducción de cajones en bases de taxis** que de forma unilateral ocupaban taxistas foráneos de las comunidades de:

- 1) Santo Domingo de Guzmán, **de 8 a 6 cajones en la Calle Fray Servando Teresa de Mier** lado norte del DIF.
- 2) Jalpa de los Baños, **de 4 a 3 cajones en calle Fray Servando Teresa de Mier lado sur** de la tienda Coppel.
- 3) San Jerónimo Ixtapantongo, **de 6 a 4 cajones en calle Fray Servando Teresa de Mier lado norte** de las casas de IUSA.
- 4) San Joaquín el Junco, **de 5 a 3 cajones en calle Sebastián Lerdo de Tejada.**
- 5) San Andrés del Pedregal, **de 12 a 8 cajones en calle Fray Servando Teresa de Mier lado sur** de tienda del picoso.
- 6) San Antonio Bonixi, **de 5 a 3 cajones en calle Sebastián Lerdo de Tejada** frente a la guardería.

Suspensión de Carrera de Caballos

Derivado de la atención a una denuncia ciudadana se **suspendió** la realización de un **evento ilegal de carreras de caballos** en la comunidad de **San José del Río**, ya que no contaba con las autorizaciones correspondientes, además de ser un **evento restringido por la contingencia sanitaria a causa del virus COVID-19.**

Atención a Quejas Ciudadanas

Se atendieron **10 quejas de ciudadanos** por problemáticas causadas en la Cabecera Municipal y Comunidades del Municipio como son obstrucciones de entradas a domicilio particulares o problemáticas en relación a caminos vecinales.

Se dio puntual atención a **2 quejas interpuestas por comerciantes y ciudadanos** ante la **Comisión Estatal de Derechos Humanos** en relación a actividades comerciales y de servicios públicos.

Atención Ciudadana

En atención a un conflicto relacionado con un camino se realizó una **reunión con vecinos de la Concepción de los Baños**, llegando las partes involucradas a un **acuerdo.**

Se atendió un **conflicto social entre pobladores de las comunidades La Guadalupana y San Andrés del Pedregal** derivado del **manejo y distribución de agua** que se extrae del manantial conocido como "EL CHOGUE" realizando **3 reuniones y 2 visitas de inspección**

logrando convenir entre ambos Comités de Agua mediante la **firma de un acuerdo**.

Se atendió a un grupo de manifestantes provenientes de la comunidad de la **Concepción de los Baños**, en relación a su inconformidad relacionada con la ejecución de obras que se realizarían con el Ramo 33, haciendo del conocimiento de las personas inconformes la **imposibilidad de realizar cambios toda vez que su petición no tenía sustento legal**.

Reuniones de Trabajo

Se llevaron a cabo **3 reuniones** con personal de las dependencias y direcciones de Gobierno Municipal, Tesorería, Contraloría, Fomento Económico, Turístico y Artesanal, Jurídico y Departamento de Licencias, para **unificar criterios** en la forma de trabajo **en relación al ejercicio del comercio** en la Cabecera Municipal.

Se realizó una **reunión de trabajo** en las oficinas del Centro de Apoyo al Desarrollo Rural (CADER) con sede en Atlacomulco, participando personal de la Secretaria de Desarrollo Agropecuario (SEDAGRO) y los Directores de la Dirección de Desarrollo Agropecuario y Fomento Económico, Turístico y Artesanal, con el objeto de **buscar alternativas de solución** relacionadas a la problemática **relacionada con la suspensión temporal** que por no cumplir con las normas establecidas se implementó en el **tianguis conocido como Plaza de las Aves**.

Resultados en Ecología

Durante este segundo año de gobierno, a través de la Dirección de Ecología se diseñaron las acciones necesarias para seguir atendiendo la **prevención de la contaminación ambiental** en nuestro municipio, se promovió la **protección ecológica** a los Ixtlahuacenses a través de distintas campañas de **cursos y talleres** así como **reforestaciones** en nuestras **áreas verdes y zonas ecológicas**, durante este año **avanzamos en materia de protección al medio ambiente**, resultados que son más visibles en esta administración en comparación con años anteriores dónde el respeto y cuidado del medio ambiente había sido dejado de lado y limitado únicamente a sembrar unos cuantos árboles, por ello te invito a que conozcas los avances en este rubro.



Vivero Municipal

- 1) Se adquirió semilla en las instalaciones de PROBOSQUE para la **producción de planta** en nuestro propio “Vivero Municipal”.
- 2) Se realizaron distintas **capacitaciones** por parte de personal de PROBOSQUE a personal del “Vivero Municipal” en los siguientes temas: **Germinación de semillas de especies forestales, control del gusano defoliador del Sauce Llorón.**
- 3) Recepción de **5,000 árboles** que fueron gestionados ante PROBOSQUE para utilizarlos en nuestro “Programa de Reforestación 2020”
- 4) Se realizaron **6 reforestaciones** en las comunidades de: San Juan de las Manzanas, San Ildefonso (La Estación del Ferrocarril), Santa María de Guadalupe”, Fraccionamiento “La Purísima”, San Antonio Bonixi” y “Col. Francisco I. Madero”.

Este año **reforestamos en Ixtlahuaca un total de 5,000 árboles**, en todo el territorio municipal una acción que beneficiará principalmente a las futuras generaciones.

Relleno Sanitario

Durante este segundo año de actividades se celebró la firma del “**Convenio de Colaboración entre Ixtlahuaca y Jocotitlán para la disposición de Residuos Sólidos Urbanos**”, en donde Ixtlahuaca se ve beneficiado al **contar con un espacio físico para poder enviar la basura que genera nuestra población**, hoy se ha invertido en total **\$7'922,932.28** en este relleno sanitario en acciones como suministro y colocación de geomembrana textil, renta de maquinaria y suministro de combustible.



Denuncias Ambientales

Este año se dio **atención y seguimiento a 8 denuncias ciudadanas** siguiendo el protocolo correspondiente para atender los probables atentados en contra de nuestro medio ambiente y entorno ecológico.

Educación Ambiental

Para **combatir el deterioro y afectación a nuestro medio ambiente**, buscando generar conciencia en la población del equilibrio ecológico que necesitamos tener para desarrollarnos en un **entorno saludable** en el que coexistamos los humanos y la naturaleza este año a través de la Dirección de Ecología se realizaron **pláticas de**

educación ambiental en instituciones educativas de nivel **secundaria**, abarcando temas del “Cuidado del agua”, “Importancia de las reforestaciones”, y “Separación de residuos sólidos urbanos”.

En colaboración con la Dirección de Desarrollo Agropecuario se instaló un “**Centro de acopio de Envases de Agroquímicos**” en la que participan productores de nuestro municipio ante la necesidad de crear conciencia de la afectación que genera este tipo de residuos en nuestras tierras.

Para **capacitar al personal** que esta en la Dirección de Ecología **en temas de educación ambiental** durante este año recibieron distintas capacitaciones por parte de la Coordinación General de Cambio Climático para la Evaluación de las Políticas de Mitigación y Adaptación del Instituto Nacional de Ecología y Cambio Climático.

Jornadas de Limpieza

Este año realizamos **Jornadas de Limpieza** en distintas comunidades de **Ixtlahuaca** para atacar la problemática los **tiraderos clandestinos** de basura que se han llegado a generar en nuestro municipio, es de destacar que posterior a estas jornadas **logramos evitar la reincidencia** por parte de la población de tirar basura en los puntos a los que se acudió a realizar las jornadas de limpieza.

Estación de Monitoreo Atmosférico

Para poder **conocer el estado de contaminación que vivimos** en Ixtlahuaca, este año le dimos un **impulso a nuestra estación de monitoreo atmosférico** que logramos instalar el año pasado a favor de los ixtlahuacenses y su salud, para este año **recibimos a personal** de la **Secretaría del Medio Ambiente** para llevar a cabo la **ejecución de un software** que permita activar sensores de lectura en nuestra “Estación de Monitoreo Atmosférico” además de **instalar conexiones de líneas de intercomunicación** e instalar **malla perimetral** que permita **resguardar estas instalaciones**.



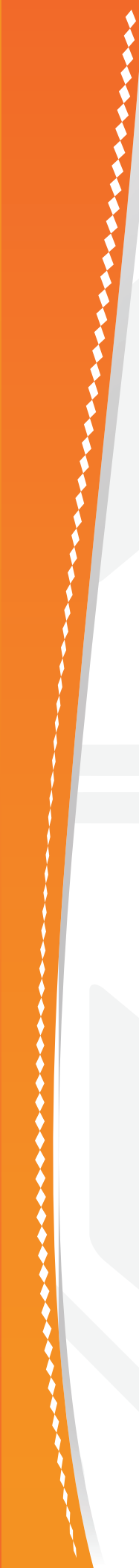



2 JUAN LUIS
SOLALINDE
PRESIDENTE MUNICIPAL DE IXTLAHUACA 2019-2021
INFORME DE GOBIERNO

PILAR 4 SEGURIDAD





Pilar Seguridad

86

Resultados en Seguridad Pública

91

Resultados en Protección Civil
y Bomberos

94

Resultados en la Sindicatura Municipal

95

Resultados en Derechos Humanos

PILAR SEGURIDAD



INFORME DE GOBIERNO



137 Elementos de Seguridad Pública beneficiados con \$10,715.19 cada uno, para mejorar las condiciones de sus viviendas, invirtiendo en total: \$1'467,982.20 pesos.



3,199 Infracciones de Tránsito realizadas.

Entrega de armamento a elementos de Seguridad Pública.

3,460 Puestas a disposición.

80 Operativos Intermunicipales.

\$17,448.00 para regularizar placas de circulación a unidades vehiculares de Protección Civil y Bomberos; se tenía más de 10 años de retraso en este rubro.





2 JUAN LUIS SOLALINDE

PRESIDENTE MUNICIPAL DE IXTLAHUACA 2019-2021
INFORME DE GOBIERNO

11,831 encuentros de acercamiento de elementos de Seguridad Pública con la Población.



2 nuevas patrullas pick up y 5 sedanes con una inversión de **\$3,510,668.00**.

\$810,000.00 de inversión para rehabilitar 5 TECALLIS en diferentes Comunidades.



Entrega de armamento a elementos de Seguridad Pública.

\$495,219.47 para el equipamiento del personal de Protección Civil y Bomberos.

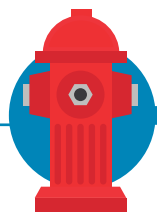

\$734,438.76 Para el mantenimiento mecánico del parque vehicular de Protección Civil y Bomberos.

147 Capacitaciones a elementos de Seguridad Pública y Tránsito.





Seguridad; Municipio con Seguridad y Justicia

En Ixtlahuaca todos aspiramos a vivir en un clima de paz, armonía, y tranquilidad, dónde nos sintamos seguros y plenos, por ello mi gobierno ha trabajado para que tengamos una policía confiable y de calidad.

En este segundo año de gobierno trabajé para obtener una mayor cantidad de recursos en materia de seguridad pública, en donde se adquirieran unidades para seguridad pública y tránsito, se capacitó a una mayor cantidad de elementos, se adquirieron nuevos uniformes, se implementó un nuevo programa para entregar a los comercios botones de pánico que permitan dar una respuesta más eficaz de la policía municipal; entre otras acciones de este rubro.

Hay que estar consientes que la actual situación económica que vive el país es difícil y eso nos reta a implementar acciones que nos permitan vivir en un ambiente de paz, libre de inseguridad, en donde las familias ixtlahuaquenses se sientan seguras, por ello para hacer frente a esta problemática la policía municipal estuvo en constante vigilancia por parte de mi gobierno, para velar que actuaran siempre en el cumplimiento de su deber que debe ser garantizar la seguridad de cada habitante de este municipio.

Te invito a que conozcas los avances y logros que se tuvieron en este rubro:

Resultados en Seguridad Pública

En este segundo año de mi gobierno se emprendieron importantes acciones en materia de Seguridad Pública, por ello durante este año se dio prioridad a la prevención del delito, dichas acciones fueron orientadas hacia un solo fin: recuperar la paz y tranquilidad de los ixtlahuacenses, mediante la planeación de estrategias específicas, para garantizar que el servicio de seguridad pública en nuestro municipio sea eficiente y sobre todo confiable.

El respeto irrestricto a los derechos constitucionales de los ciudadanos y la procuración de justicia ha sido uno de los ejes principales en el ejercicio de nuestras funciones como gobierno, cuyas acciones se encuentran debidamente contenidas en este apartado.

Durante este segundo año de gobierno se continuó gestionando recursos públicos para dotar de patrullas, y uniformes, así como capacitar a los elementos de seguridad pública, por ello, aunque lamentablemente se llegaron a presentar delitos en nuestro municipio, Ixtlahuaca sigue siendo un municipio tranquilo, con bajos índices de delincuencia y se seguirá trabajando para que así sea durante la presente administración 2019 – 2021.

Equipamiento a Elementos de Seguridad Pública

Un logro de este segundo año de trabajo fue realizar la **adquisición de 2 unidades PickUp doble cabina y 5 vehículos tipos sedán**, unidades que fueron equipadas como patrullas con balizamiento.

Proyecto que tuvo una inversión de \$3'510,684.00 pesos.



Con esta acción hoy tenemos calles más seguras, y se puede tener una respuesta más efectiva por parte de los elementos de seguridad pública y Tránsito para atender emergencias.

Durante este segundo año de trabajo se hizo entrega de:

- 1) **15 Chalecos Balísticos** Nivel III-A.
- 2) Adquisición de **150 uniformes y equipamiento**, consistente en: Botas, zapato tipo choclo, playera, pantalón tipo comando, pantalón pie tierra, chamarra, camisola tipo comando, camisola pie tierra, chaleco táctico, gorra, impermeable y fornitura.
- 3) **Material y Equipo para afrontar la contingencia sanitaria por el virus COVID-19** a todos nuestros elementos de

seguridad pública que trabajaron durante esta contingencia consistente en: caretas, cubre bocas, gogles, gel antibacterial, sanitizante, y termómetros.

Lo anterior represento una **inversión de \$ 4'050,710.00 pesos**, parte de este recurso se gestiona a través del programa Fortalecimiento para la Seguridad **FORTASEG**.

Se realizó la compra de 5 equipos de radiocomunicación móvil, proyecto que fue presentado ante el Centro de Control, Comando, Comunicación, Computo y Calidad de la Secretaría de Seguridad del Estado de México, y que fue validado por el Secretariado Ejecutivo del Sistema Nacional de Seguridad Pública.

Proyecto que tuvo una **inversión de \$390,000.00 pesos**.

Cursos, Capacitaciones y Evaluaciones a Elementos de Seguridad Pública

En este año 2020 con una **inversión de \$104,500.00 pesos**; se practico a **19 elementos** de Seguridad Pública y Tránsito Municipal exámenes de permanencia, a fin de dar cumplimiento al artículo 40 de la Ley General del Sistema Nacional de Seguridad Pública.

Se capacitó y evaluó a **42 elementos** de Seguridad Pública y Tránsito Municipal en Competencias Básicas, para cumplir con el requisito de obtención de la CUP (Certificado Único Policial) proyecto que tuvo una **inversión de \$100,800.00**.

Se capacitó a **60 elementos** de Seguridad Pública y Tránsito Municipal en Derechos Humanos, Cadena de Custodia y Justicia Cívica en la Universidad Mexiquense de Seguridad, con una **inversión de \$112,000.00**.

Se capacitó a **2 elementos** de Seguridad Pública y Tránsito Municipal en “Fomarción Inicial Equivalente”, en la Universidad Mexiquense de Seguridad, capacitación que sirvió a los elementos para obtener su Certificado Único Policial, esta acción representó una **inversión de \$27,600.00**.

La preparación continua de nuestros elementos de seguridad pública es prioridad, por ello también se brindó el apoyo a **1 elemento** de Seguridad Pública y Tránsito Municipal para que tomara un Diplomado en materia de seguridad pública con una **inversión de \$12,000.00**.

Se realizó una evaluación a **48 elementos** de Seguridad Pública y Tránsito Municipal en Evaluaciones de Desempeño para obtener su Certificado Único Policial, lo que requirió una **inversión de \$4,800.00**.

Por todos los cursos, capacitaciones y evaluaciones mencionadas anteriormente **en este 2020 el Municipio de Ixtlahuaca invirtió un total de \$361,700**, un monto que pocas veces había sido ejecutado a favor de la capacitación de nuestros elementos de seguridad pública en la historia de Ixtlahuaca.



Mejora de condiciones laborales a Elementos de Seguridad Pública

Un gesto de agradecimiento para nuestros **137 elementos** adscritos a la Dirección de Seguridad Pública y Tránsito Municipal fue darles a través del “Programa de Mejora de las Condiciones Laborales” un **estímulo económico para mejorar su vivienda con un apoyo por elemento de \$10,715.19**, por lo que mi administración realizó una inversión total de **\$1'467,982.20**.

Rehabilitación de Tecallis

Con una inversión de **\$810,000** se rehabilitaron los Tecallis ubicados en San Andrés del Pedregal, San Lorenzo Toxico, La Concepción de los Baños, San Bartolo del Llano e Ixtlahuaca Centro, en los que se encuentra un elemento y una unidad para atender las 24 horas cualquier emergencia que se presente en nuestro municipio **beneficiando a una población total de 80,000 habitantes**.

Consejo Intermunicipal

Como Presidente Municipal durante este segundo año de trabajo, continué participando como consejero en el Consejo Intermunicipal de Seguridad, el cual llevó a cabo **8 sesiones** con el propósito de evaluar los avances en materia de capacitación, evaluación, profesionalización, incidencia delictiva y coordinación para la seguridad entre los municipios, siendo este un espacio para coordinar la seguridad entre municipios de la zona norte del Estado de México.

Consejo de Seguridad Pública Municipal

Con la finalidad de planear, coordinar y supervisar las acciones, políticas y programas en materia de seguridad pública, se han llevado a cabo **10 sesiones** del Consejo de Seguridad Pública Municipal de Ixtlahuaca, con el objetivo de establecer las estrategias de seguridad que permitan reducir la incidencia delictiva en nuestro municipio.



Reuniones de Coordinación de Seguridad Pública Municipal

A través de la Dirección de Seguridad Pública y Tránsito se han llevado a cabo **105 reuniones** de “Coordinación de Seguridad Pública Municipal”, con el objetivo de verificar el estado delincencial diario, integrado por los municipios de la zona norte a la que pertenece Ixtlahuaca, en el que participan: Atlacomulco, El Oro, Jiquipilco y Jocotitlán, en la cual se definen estrategias de seguridad con la Gendarmería Nacional y Policía del Estado de México.



Proximidad Social

Un objetivo de mi gobierno durante este segundo año de trabajo ha sido que los cuerpos de seguridad pública sean cercanos a la población, por ello a través de nuestros elementos de Seguridad Pública y Tránsito con la finalidad de conocer la problemática y necesidades que se presentan en cada una de las comunidades y comercios de nuestro municipio instruí que al igual que en el 2019 se realizaran visitas a delegados, escuelas, comercios y taxistas, en dónde hasta el momento se tienen contabilizados los siguientes encuentros con Ixtlahuacenses:

Visitas a Delegados	2466
Visitas a Escuelas	2598
Visitas a Comercios	4714
Visitas a Taxistas	2053
Total de encuentros con la población	11831

Operativos en Ixtlahuaca

Con la finalidad de hacer presencia en las calles de nuestro municipio, pero también de servir como elementos de proximidad para la población y de prevención nuestra Dirección de Seguridad Pública y Tránsito realizó **250 operativos filtro y de revisión del uso de cinturones de seguridad** y de forma coordinada con la policía municipal de Atlacomulco, El Oro, Jiquipilco y Jocotitlán se llevaron a cabo **80 operativos intermunicipales**; con acciones como estas los Ixtlahuacenses pueden estar más seguros.



Puestas a Disposición

Una de las facultades que tienen nuestros elementos de Seguridad Pública y Tránsito es la de poner a disposición de las autoridades competentes a los individuos que cometieron alguna infracción o delito en nuestro municipio, esto con estricto apego a los Derechos Humanos de la población; en este año las estadísticas fueron las siguientes:

Puestas a disposición ante el Oficial Calificador	1,298
Puestas a disposición por delitos del Fuero Común	781
Puestas a disposición por delitos del Fuero Federal	2
Capturas de Informes Policiales Homologados	1,379
Total de personas detenidas	3,460

Actividades en materia de Prevención del Delito

En este año se implementó como estrategia reforzar la prevención del delito dentro de nuestro municipio, por ello a través de la Dirección de Seguridad Pública y Tránsito se realizaron las siguientes actividades:

- 1) Taller de “Prevención de consumo de alcohol y drogas” utilizando googles simuladores con lo cual 484 jóvenes de nivel secundaria y 22 catedráticos se vieron beneficiados.
- 2) Se realizaron 5 “Operativos Mochila” a 851 estudiantes, contando con un saldo blanco, esta acción también benefició a 45 maestros y 46 padres de familia.
- 3) Se impartieron 9 pláticas a 512 alumnos y 22 maestros sobre “Bullying”, “Delitos e Infracciones”, “prevención del delito” en Escuelas Preparatorias de Ixtlahuaca.
- 4) Durante este año se implementó la campaña de “Difusión de números de emergencia” en las 53 comunidades y cabecera municipal de Ixtlahuaca entregando un total de 2000 calcomanías a la población.
- 5) Se llevaron a cabo 2 conferencias dirigidas a 50 servidores públicos en materia de “Prevención de Género desde la Seguridad Pública” y “El Violentometro” acciones encaminadas a combatir a favor de la mujer.

Acciones de Tránsito Municipal

Durante el año 2020 los elementos de Tránsito Municipal de Ixtlahuaca han llevado a cabo el seguimiento oportuno a las medidas implementadas en materia de seguridad vial, bajo los principios de eficiencia, calidad, honradez y colaboración institucional, promoviendo la participación de los conductores particulares, transporte público y ciudadanía en general para la mejora de nuestro Municipio.

Por ello es por lo que, en este segundo año de gobierno, se implementaron las siguientes acciones:

- 1) Para agilizar la circulación vial de la Cabecera Municipal, las agentes de Tránsito Municipal brindan el servicio de vialidad durante el horario “pico” a partir de las 06:00 horas en los semáforos ubicados sobre el boulevard Dr. Gustavo Baz Prada esquina con calles José María Morelos y Pavón, Francisco López Rayón, Nicolás Bravo, José Vicente Villada y Avenida de los Maestros.
- 2) Se reforzó el servicio de vialidad para evitar el congestionamiento vehicular y prevenir accidentes a la hora de entrada y salida de los alumnos en instituciones educativas, cabe mencionar que esta actividad se llevó a cabo durante el tiempo de clases presenciales, antes de que se declarara el confinamiento por la pandemia del COVID-19.
- 3) Se llevaron a cabo recorridos generales en las calles principales de la Cabecera Municipal, realizando recomendaciones a conductores de los vehículos estacionados en doble fila, lugares prohibidos, rampas para discapacitados, pasos peatonales, etcétera.
- 4) Se realizarón infracciones a conductores que hicieron caso omiso al Reglamento de Tránsito del Estado de México. Cabe señalar que durante este año únicamente se realizaron infracciones del 01 de enero al día 16 de abril.
- 5) Se colocaron 10 placas de señalamiento vial en las diferentes calles de la Cabecera Municipal, a fin de contar con las herramientas para orientar a la



ciudadanía sobre las restricciones en materia de tránsito.

- 6) Se brindó apoyo con el **servicio de vialidad y tránsito** durante los **tianguis sabatinos** establecidos en las comunidades de San Isidro Boxipe y La Concepción de los Baños.

Acciones de Tránsito Municipal durante la Contingencia Sanitaria

- 1) Se realizó el **cierre de calles** Benito Juárez, Fray Servando Teresa de Mier, Francisco López Rayón, José María Morelos, boulevard Ixtlahuaca – Jiquipilco, boulevard Dr. Gustavo Baz Prada, Avenida de los Maestros, Hidalgo, Lerdo de Tejada y Terminal de Autobuses, para llevar a cabo la sanitización de vialidades **durante la contingencia sanitaria por el virus COVID-19**.
- 2) Se brindó apoyo con el **servicio de vialidad**, durante la instalación de los **tianguis temporales de frutas y verduras** en el estacionamiento del Auditorio de la Gente, así como en las comunidades de La Estación del Ferrocarril, La Concepción de los Baños y San Isidro Boxipe.
- 3) **En apoyo a los vendedores mayoristas de verduras** que se instalan en la explanada del Mercado Municipal, se brindó el **servicio de vialidad** durante todos los días de la semana, con un horario de 04:00 a 08:00 horas.
- 4) Se brindó **apoyo durante los recorridos** realizados por la Dirección de Fomento Económico, Turístico y Artesanal para la **suspensión y cierre temporal de los comercios establecidos**, por no cumplir con el protocolo sanitario por la pandemia.

Infracciones emitidas por elementos de Tránsito Municipal

DESCRIPCIÓN DE APOYOS Y/O ACCIONES		TOTAL DE ACCIONES
Percances vehiculares		353
Uso de grúa	Con ingreso a corralón	30
	Sin ingreso a corralón	55
Agentes de proximidad		669
Vialidad		1,528
Puestas a disposición		118
Puestas a disposición	Ministerio Público por delitos del fuero común	14
	Oficial Calificador	104
Confinamientos		275
Apoyo a cortejos fúnebres		8
Apoyo a diligencias		12
Apoyos extras		33
Total de Infracciones realizadas		3,199

Resultados en Protección Civil y Bomberos

Una de las áreas del Ayuntamiento que mayor actividad tuvo este segundo año de trabajo en comparación con el año 2019 fue Protección Civil y Bomberos de Ixtlahuaca, la contingencia sanitaria por el virus COVID-19 convirtió a esta importante área que principalmente se dedica a difundir la prevención de accidentes a los Ixtlahuacenses y a salvaguardar la integridad física de las personas y sus bienes, en personal indispensable para el municipio.

Durante este año de trabajo y resultados a través de esta área se ha brindado apoyo en poco más de **300 actividades**, entre otras acciones que a continuación te comparto.

Equipamiento al Personal de Protección Civil y Bomberos

Para que el personal de **Protección Civil** se encontrara en óptimas condiciones de trabajo, durante este año se hizo la **entrega de uniformes** a todos los integrantes de esta área lo cual consistió en: 1 par de botas tácticas, 2 pantalones de comando, 1 chamarra, 1 camiseta, 1 chaleco táctico, 1 sudadera, 1 playera tipo polo, 1 cinturón y 1 gorra.

En cuanto al personal de **Bomberos** se hizo **entrega de uniformes** a los integrantes de esta área que consistió en: 6 equipos profesionales de protección personal, 1 casco con protección ocular, 1 monja, 1 chaquetón, 1 pantalonera con tirantes, 1 par de botas largas con retardante al fuego, y 1 par de guantes.

Esta acción contó con una inversión de **\$495,219.47**, con ello ahora nuestro personal de Protección Civil y Bomberos está más seguro.

Además, después de 15 años esta administración por primera vez entregó un área digna de reposo para los elementos de Protección Civil y Bomberos que consistió en la entrega de 4 literas con colchones y cobijas, una acción que busca dignificar el trabajo de nuestros elementos de Protección Civil y Bomberos.

Parque Vehicular de Protección Civil y Bomberos

Es un gusto informarte que este año se hizo la **adquisición de una nueva ambulancia**, por un monto de **\$1'100,000.00 pesos**, con la que suman ya 2 ambulancias adquiridas en mi gobierno, y que se suman al parque vehicular existente a la Unidad de Protección Civil y Bomberos.

Para este segundo año de actividades en mi gobierno se brindó el **mantenimiento mecánico preventivo al parque vehicular** que consistió en ajuste total de motor a 2 ambulancias, 2 vehículos compactos y 1 camioneta pickup, con una **inversión de \$734,438.76**.

Actualmente se tiene un parque vehicular funcional consistente en 3 ambulancias, 2 camionetas pickup, 1 camioneta tipo van, 2 vehículos compactos y 1 camión mini bomba, para atención a la ciudadanía.

Se regularizó el **emplacamiento** a 3 unidades vehiculares que tenían 10 años sin pagar el impuesto correspondiente lo que significó una **inversión de \$17,448.00**.

Entrega de equipos de Radiocomunicación a Protección Civil y Bomberos

Para tener una mayor coordinación y eficacia en este año se hizo entrega de **3 radios portátiles de intercomunicación** al personal operativo de la Coordinación de Protección Civil y Bomberos, los cuales se encuentran frecuenciados con elementos de Seguridad Pública y Tránsito **para dar una atención inmediata** a la población ante reportes de emergencias, esta acción representó una inversión de **\$21,600.00**.



Entrega de reconocimientos a personal de Protección Civil

Como incentivo al personal que labora en la Coordinación de Protección Civil y Bomberos, se hizo entrega de reconocimientos y de una medalla, al personal que cuenta con más de 10 años de servicio, además se entregaron reconocimientos al personal que cuenta con más de 5 años de experiencia.



Acciones relevantes en Protección Civil y Bomberos

- 1) Se realizó la aplicación de 1,259 vacunas antirrábicas a perros y gatos en Ixtlahuaca durante la “Semana Nacional de Vacunación Antirrábica Canina y Felina”, beneficiando a las mascotas de los Ixtlahuaquenses, y cuidando la salud de la población.
- 2) Se realizarón 71 esterilizaciones caninas a domicilio de forma gratuita.
- 3) Este año la expedición del “Visto Bueno” de Protección Civil se convirtió en un trámite gratuito, beneficiando así a los comerciantes que desean obtener su “Licencia de Funcionamiento Comercial”, que además en el presente año emitió 145 “Vistos Buenos” a comercios y empresas ubicadas en Ixtlahuaca.
- 4) Se actualizó el Reglamento Interno de Protección Civil y Bomberos, mismo que no tenía una actualización desde el año 2013.
- 5) Se realizó la actualización del Atlas de Riesgos Municipal de Ixtlahuaca.

Resultados en la **Sindicatura Municipal**

En este segundo año de actividades y en estricto apego a lo establecido en la Ley Orgánica Municipal del Estado de México, sobre las facultades y obligaciones que tiene la sindicatura municipal, se llevaron a cabo las siguientes actividades:

Asesorías Jurídicas

- 1) De forma presencial se realizaron 300 asesorías jurídicas a habitantes de nuestro municipio.
- 2) De forma virtual vía “zoom” y telefónica se realizaron 20 asesorías jurídicas a ixtlahuaquenses.

Convenios

Durante este año destaca la firma de 3 convenios:

- 1) Firma de convenio con la empresa “Naturgy México S.A. de C.V.” el cual realizara la distribución de gas natural de uso doméstico, comercial e industrial.
- 2) Firma del convenio con el Consejo Estatal de la Mujer y Bienestar Social.
- 3) Firma del convenio en materia laboral con los trabajadores sindicalizados del Ayuntamiento de Ixtlahuaca.



Oficialía Calificadora y Mediadora

Uno de los objetivos de la Sindicatura Municipal es **coadyuvar con las autoridades** de este Municipio, **fomentando la cultura cívica y conciencia entre la población** para el mutuo respeto entre los ciudadanos y el cumplimiento de los ordenamientos legales, para lo cual se atendieron las **faltas administrativas cometidas por la población**, a través del cambio de personal que se hizo en la Oficialía Calificadora del primer y segundo turno, se han obtenido los siguientes resultados:

Oficialía Calificadora Primer Turno Año 2020		Oficialía Calificadora Segundo Turno Año 2020	
Puestas a disposición	740	Puestas a disposición	830
Personas Presentadas	1188	Personas Presentadas	1244
Recibos emitidos	499	Recibos emitidos	513
Ingresos generados	\$494,021.60	Ingresos generados	\$550,411.29

Oficialía Mediadora - Conciliadora Año 2020	
Actas Realizadas	901
Recibos emitidos	901
Ingresos generados	\$89,303.25

Total Año 2020: \$1'133,736.14

Es importante resaltar los logros obtenidos durante el presente año, en donde la Oficialía Calificadora del primer y segundo turno, así como la Oficialía Mediadora – Conciliadora lograron un incremento de ingresos en la administración 2019 – 2021 para el Municipio.

Haciendo un comparativo con los años 2018 (el cual constaba de 3 turnos) y el 2019 (el cual se redujo a dos turnos) el incremento de ingresos fue comparando los resultados del ejercicio 2020 de:

2018: 64.3%
2019: 56.78%

De igual forma se muestran los resultados obtenidos en las siguientes tablas:

Oficialía Calificadora Primer Turno Año 2019		Oficialía Calificadora Segundo Turno Año 2019	
Ingresos generados	\$210,232.80	Ingresos generados	\$103,947.27

Oficialía Mediadora - Conciliadora Año 2019	
Ingresos generados	\$175,863.00

Total Año 2019: \$490,043.07 pesos

Oficialía Calificadora Primer Turno 2018		Oficialía Calificadora Segundo Turno 2018		Oficialía Calificadora Tercer Turno 2018	
Ingresos Generados	\$89,696.66	Ingresos Generados	\$100,747.60	Ingresos Generados	\$51,731.60

Oficialía Mediadora – Conciliadora Año 2018	
Ingresos generados	\$162,564.00

Total Año 2018: \$404,739.86 pesos

Resultados en Derechos Humanos

Los derechos humanos son una serie de reivindicaciones que rigen para todas las personas por su sola condición de individuo, que regula el comportamiento de los integrantes de una sociedad. Por eso, aunque a veces no podamos percibirlos, están presentes diariamente en nuestra vida, mi gobierno se ha ocupado hoy en día de garantizar el Derecho Humano de cada Individuo durante este segundo año de actividades.

A través de la Defensoría Municipal de los Derechos Humanos de Ixtlahuaca se han llevado a cabo [42 asesorías a Ixtlahuacenses](#), tratando temas como despojo de bienes, préstamos financieros y/o créditos, divorcios, pensiones y cuestiones de violencia intrafamiliar que son canalizados al DIF de Ixtlahuaca para brindarles orientación y seguimiento pertinente.

De igual forma, en materia de asesoría, se ha brindado **atención a 55 detenidos** en galeras.

Dentro de la oficina de Derechos Humanos de Ixtlahuaca se han levantado **6 quejas por presuntas violaciones a los Derechos Humanos** mismas que fueron atendidas y se les dio el seguimiento oportuno.

Pláticas en Materia de Derechos Humanos

Personal de la Defensoría Municipal de Derechos Humanos participó en 26 video conferencias convocadas por la Subdirección de enlace y Vinculación de la Comisión de Derechos Humanos del Estado de México.

Recomendaciones emitidas por la Comisión Estatal de Derechos Humanos del Estado de México

En Ixtlahuaca fuimos de los municipios que atendieron las recomendaciones emitidas por la Comisión Estatal de Derechos Humanos con acciones que incluso antecedieron las 2 recomendaciones emitidas por este órgano encargado de vigilar el respeto a los Derechos Humanos de la población, ambas recomendaciones iban en el sentido de garantizar el derecho humano a la salud y el uso de cubre bocas por parte de la población durante la contingencia sanitaria por el virus COVID-19.

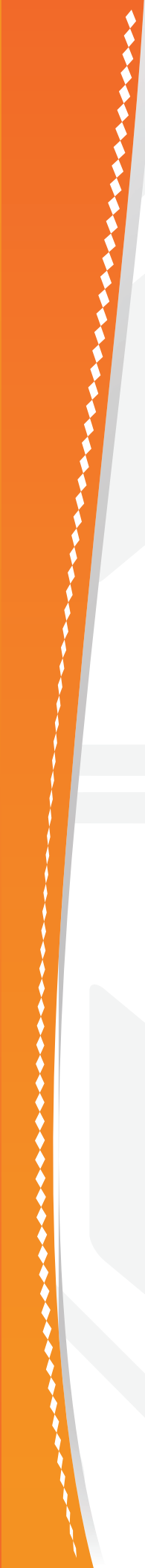



2 JUAN LUIS SOLALINDE

PRESIDENTE MUNICIPAL DE IXTLAHUACA 2019-2021
INFORME DE GOBIERNO



DIF

IXTLAHUACA

2019 - 2021

Con amor para las familias en movimiento





- “Reto de Reyes 2020”
- Caravanas de Salud
- Programa de Atención médica durante la Pandemia por el Virus COVID-19
- Programa “De Pie con la Gente”
- Atención Psicológica a través de Líneas Telefónicas
- Programa de Adulto Mayor
- Línea Telefónica para Adultos Mayores
- Programa INAPAM para Adultos Mayores
- Programas de Apoyo a Mujeres
- Huertos Familiares DIF Ixtlahuaca
- Programa de Desayunos Fríos y Raciones Vespertinas
- Plan de Regreso a la Normalidad
- Sana Distancia en el DIF Ixtlahuaca
- Estancia Infantil Sor Juana Inés de la Cruz
- Casa de Día
- Área Jurídica DIF Ixtlahuaca
- Protección de los Derechos Humanos
- Transparencia DIF Ixtlahuaca
- UIPPE DIF Ixtlahuaca
- Área de Unidad de Rehabilitación e Integración Social (URIS)

DIF IXTLAHUACA



INFORME DE GOBIERNO

\$2,208,000.00 pesos invertidos en la salud de Ixtlahuaquenses a través de 5,180 consultas médicas, lavados de oídos, colposcopias, electrocirugías, consultas oftalmológicas.



Atención Psicológica en línea telefónica beneficiando a 1,828 ixtlahuaquenses de forma individual.

2 Caravanas de Salud



Línea telefónica con Adultos Mayores para dar seguimiento a 662 adultos mayores de su estado de salud y emocional.



187 sillas de ruedas entregadas.



26,000 niños de educación inicial, preescolar y primaria de las 54 comunidades beneficiados con el “Reto de Reyes 2020”.

4º Lugar en Transparencia en el Estado de México de 256 sujetos obligados.

15 operaciones de cataratas realizadas.

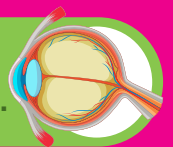



Se dio atención a **16,000** ixtlahuaquenses con el programa “**Comunidades DIF-erentes**” Hábitos, valores y nuevas actitudes.

2,200 Ixtlahuaquenses han recibido apoyo en la protección de sus Derechos Humanos.

10,000 familias beneficiadas con el programa “**De Pie con la Gente**” a quienes se les entregó una despensa y medidas para protegerse del virus COVID-19.

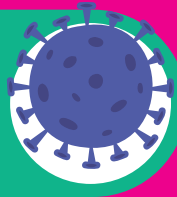

El programa “**Comunidades DIF-erentes**” rumbo a la nueva normalidad dio atención a **15,000** Ixtlahuaquenses.

1,586 tratamientos dentales realizados y **4,256** fluoraciones.

13,050 terapias físicas realizadas.

227 inscripciones realizadas para el programa de becas de discapacidad.



100 bastones y **30** andaderas para personas de la tercera edad.



“**Plan de Regreso a la Normalidad**” para garantizar la salud de quienes visitan las instalaciones del DIF Ixtlahuaca.

Entrega de **139** tinacos, **133** calentadores solares, **560** láminas, **107** paquetes de herramientas, **9** juegos de baños, **6** bombas de agua, **687** paquetes de aves.



222 asistencias en materia jurídica y atención a **100** casos de maltrato infantil atendidos en el Área Jurídica DIF Ixtlahuaca.



Huertos Familiares DIF Ixtlahuaca operan para beneficio de **630** familias.

PREMIADO EN CON LA INTERNACIONAL DE I



DIF Ixtlahuaca

El sistema Municipal DIF Ixtlahuaca, presidido por la D.C.E. Sonia Elizabeth Valdés Arias, dio la bienvenida al 2020, con la firme convicción de brindar mayor cobertura a la población vulnerable de las 53 comunidades que comprenden a nuestro Municipio.



“Reto de Reyes 2020”

En el mes de enero se creó el proyecto “Reto de Reyes 2020” en coordinación con otras Direcciones del Ayuntamiento de Ixtlahuaca, entre las que participaron el Instituto Municipal de Cultura Física y Deporte de Ixtlahuaca, Educación y Cultura, Protección Civil y Bomberos y el área de Servicios Generales del Ayuntamiento; dicho proyecto tuvo como meta general, **festejar a los más de 26,000 niños de educación inicial, preescolar y primaria de las 54 comunidades a través de actividades lúdicas y deportivas**, así se diseñaron **7 circuitos** en donde los niños practicaban actitudes, hábitos, conocimientos, valores y su potencial físico, al recorrer cada circuito y al finalizar fueron premiados con un **aguinaldo, una playera y un desayuno nutritivo**.

Para lograr la meta, se solicitó permiso a los directores de todos los centros educativos a lo largo y ancho de nuestro municipio, así como la autorización de los padres de familia. **Este proyecto tuvo una duración de 6 semanas** y aunque fue un proyecto muy extenuante **se cumplió con la meta al 100 %**, (cabe mencionar que este festejo nos regaló momentos inolvidables, donde disfrutamos de la alegría y emoción de tantos niños).



Caravanas de Salud

En el mes de febrero y marzo realizamos **2 Caravanas de Salud**, donde se ofrecieron **servicios de oftalmología, ginecología, consultas generales, odontológicas, toma de signos vitales y esterilizaciones de perros y gatos** en las comunidades de Guadalupe Cachi y El Sauco; aunque se tenían programadas once caravanas para este año, sólo se han realizado dos, por la llegada de la **pandemia del virus COVID-19**, donde tanto el Gobierno Federal, como Gobierno Estatal nos giraron comunicados para **suspender de manera obligatoria todos los servicios y jornadas laborales a partir del 20 de marzo**, así a partir de esta fecha suspendimos nuestras actividades, turnando guardias laborales en algunas áreas.

Programa de Atención médica durante la Pandemia por el Virus COVID-19

Para subsanar y atender las **necesidades de los habitantes**, creamos un **programa de atención telefónica** que dimos a conocer a nuestros usuarios; este programa dio servicio de diferentes áreas del **20 de marzo al 08 de junio**, lo que implicó que se habilitaran diversas líneas telefónicas y se modificaran los horarios de servicio para atender a pacientes mediante citas previas, reduciendo también el tiempo de consultas.

Programa “De Pie con la Gente”

Este Sistema Municipal DIF Ixtlahuaca, no dudo en solidarizarse con las familias más necesitadas ante el COVID-19, por tal motivo creamos el proyecto “De Pie con la Gente”, que **además de informar a las familias las medidas y recomendaciones sanitarias**, las dotó de una despensa.

La meta de este proyecto fue **visitar a 10,000 familias casa por casa**, llevarles una despensa y explicarles los cuidados y medidas que deberían adoptar para **prevenir y reducir los índices de contagios entre la población** de las 54 comunidades que componen el municipio.

Así con la ayuda de otras Direcciones entre las que participaron: Protección Civil y Bomberos, IMCUFIDI, Educación y Cultura, Instituto Municipal para la protección de los Derechos de las Mujeres, **del 25 de mayo al 10 de julio de 2020, se cumplió la meta al 100%**, confirmando con estas acciones que **la solidaridad y el amor, son valores que deben practicarse todos los días** y más aún cuando nuestro municipio atraviesa por momentos difíciles.



Atención Psicológica a través de Líneas Telefónicas

El DIF Ixtlahuaca, consciente de que una situación de emergencia de cualquier naturaleza, implica un impacto psicológico estresante y de que ante este problema se requiere una respuesta que ayude a los individuos a estabilizarse emocionalmente, implementó **líneas telefónicas para dar atención psicológica** a todos los Ixtlahuaquenses que requirieran el servicio, guardando todos los protocolos de salud, sin exponer tanto a los profesionales como a los pacientes, con este proyecto beneficiamos a **1,828 personas de forma individual** y se atendieron en **talleres familiares a un promedio de 12,000 familias**.

Programa de Adulto Mayor

En este año 2020 se realizó una **jornada de prevención para tener familias saludables**, otorgando **consulta médica, odontológica y de nutrición a 48 adultos mayores** que así lo requirieron de manera personalizada y realizamos **pruebas de sangre a 713 adultos** con bajo costo gracias a un convenio que el Sistema DIF estableció con el laboratorio ZAMSER.



Línea Telefónica para Adultos Mayores

Desde el 20 de marzo de este año, **las actividades en grupos con adultos mayores se suspendieron para protegerlos de contagios**, pues de acuerdo con los reportes de salud, es el sector de la población con mayor porcentaje de riesgo, por tal motivo también **habilitamos una línea telefónica** exclusiva para llamar a cada uno de los adultos mayores que tenemos en el padrón y darles **seguimiento sobre su estado de salud y emocional**, atendiendo hasta hoy a **662 adultos**.

Programa INAPAM para Adultos Mayores

En el Programa INAPAM de **enero a marzo** de 2020 se otorgaron **240 tarjetas** y dicho servicio quedó suspendido a partir del 20 de marzo, mismo que por disposiciones Estatales no se ha reiniciado, cabe señalar que estas tarjetas ofrecen un **50% de descuento en transporte, farmacias y algunos espacios comerciales** y las pueden adquirir personas que tengan **60 años o más**.

Programas de Apoyo a Mujeres

En cuanto a los grupos de mujeres, también se trabajó de enero al 20 de marzo con **357 mujeres en diferentes actividades** ofreciéndoles **consultas médicas, oftalmológicas y de nutrición**. Además, a principios de marzo conmemoramos el Día Internacional de la Mujer, contando con un foro de **600 mujeres**, dicha actividad integró activación física, una conferencia conducida por la **Dra. Brenda Pérez Chacón** y recorridos por stands, donde se brindaron **consultas generales, colposcopias, papanicolaou, odontología, estilismo, maquillaje, masajes, nutrición y psicología, además de hacer entrega de medicamentos gratuitos si así lo requerían**. Cabe mencionar que en esta área también implementamos una línea para dar seguimiento a las mujeres que lo necesitan, donde hasta hoy se han visto beneficiadas **900 mujeres**, esta actividad se trabajó en coordinación con el Instituto Municipal para la Protección de los Derechos de las Mujeres.

Conferencia conducida por la Dra. Brenda Pérez Chacón



Huertos Familiares DIF Ixtlahuaca

En cuanto a las actividades de hortalizas, mejor conocidos como huertos familiares, se ofrecieron **capacitaciones a todas las familias que lo requirieran en las 54 comunidades que componen este Municipio, para el manejo de tierra, cultivo, trasplante de plántulas y cosecha**, todas estas acciones han contribuido en la economía de **630 familias**. Gobierno del Estado de México considero este año a la comunidad de **Shira** como una **comunidad muy marginada otorgándoles el programa de Horta DIF** y por tal motivo además de capacitar a sus habitantes se les entregaron **filtros de agua y paquetes de pollos**.

Durante estos meses de la pandemia **en el DIF Ixtlahuaca modificamos nuestro esquema de trabajo**, en el área de Horta DIF **redoblamos esfuerzos y dedicación** para que las familias sigan produciendo sus propios alimentos, **beneficiando a 1,170 familias**; cabe mencionar que **ya se construyó el primer micro túnel en la comunidad de San Mateo Ixtlahuaca**, este es un programa subsidiado que pretende que todas las familias tengan una hortaliza protegida en su casa.

Programa de Desayunos Fríos y Raciones Vespertinas

En este año beneficiamos a **9,965 niños de nivel preescolar y primaria**, a través del Programa de Desayunos Fríos y Raciones Vespertinas, en el mes de marzo y con la pandemia **tomamos medidas estratégicas para la distribución de los alimentos, respetando las medidas de salud** correspondiente.

Plan de Regreso a la Normalidad

Así mismo, los que formamos la gran familia DIF Ixtlahuaca, conscientes de que una persona que carece de salud no puede desempeñar actividades y **comprometidos con la salud de nuestra ciudadanía** a partir del **8 de junio**, creamos el **“Plan de Regreso a la Normalidad”** y como parte de nuestras medidas de seguridad e higiene instalamos el **filtro DIF**, el objetivo de instalar este filtro de supervisión a la entrada del Sistema DIF, es **garantizar que las personas que ingresen a la institución no represente un riesgo de contagio** para el resto de las personas que se encuentran en la misma y a su vez detectar casos sospechosos y brindarles atención médica inmediata.



Dicho filtro consiste en:

- Colocar en la entrada del DIF un módulo en el que cada una de las personas que ingrese se le realice un cuestionario rápido sobre su estado de salud.
- Toma de temperatura con termómetro digital (sensores infrarrojos).
- Capacitar y proporcionar información a la comunidad con la finalidad de concientizarlos del beneficio de aceptar e implementar las medidas de prevención y mitigación del COVID-19.
- El módulo es atendido por personal de salud, quien es el encargado de la toma de temperatura y aplicar el cuestionario, si algún usuario presenta algún síntoma se aplicarán las medidas correspondientes en el área médica.
- Después de la toma de temperatura y aplicación del cuestionario, el usuario pasa a un siguiente filtro que es el lavado de manos.

En el módulo de lavado de manos:

- Agua, jabón y toallitas desechables, gel antibacterial a base de alcohol y una solución clorada para mantener limpio y desinfectado.
- Bote de basura con tapa

En la entrada de las instalaciones:

- Tapete sanitizante
- Seguir simbología
- Mantener la sana distancia

Sana Distancia en el DIF Ixtlahuaca

Durante la contingencia sanitaria por el virus COVID-19 se puso en marcha **medidas sociales establecidas para reducir la frecuencia de contacto entre las personas** para disminuir el riesgo de propagación de virus, ante su fácil propagación, se consideró necesario establecer factores de protección y distancia entre las personas a partir de **1.50 metros de distancia**.

Debido a que tenemos una **importante demanda de pacientes en el área de salud y rehabilitación** y acatando la medida de sana distancia **sólo permitimos la entrada a las**

personas que requieren la atención y en caso de que el paciente sea menor de edad o así lo requiera puede ingresar un acompañante en su horario de cita, improvisando además una sala de espera más amplia antes de ingresar a las instalaciones.

Estancia Infantil Sor Juana Inés de la Cruz

Este año suspendimos las actividades académicas de los pequeños que acuden a nuestra estancia infantil “Sor Juana Inés de la Cruz”, haciendo caso a las recomendaciones emitidas por el Gobierno Federal y Gobierno del Estado de México, establecido en la Gaceta de Gobierno con fecha 22 de abril de 2020, todo esto con la finalidad de garantizar la salud e integridad de los niños que hacían uso de las instalaciones.



Casa de Día

Las actividades en la Casa de Día, también se vieron afectadas, pues desde el 20 de marzo se suspendieron, razón por la cual los adultos que hacían uso de las instalaciones fueron notificados, no obstante que esperamos que pronto los podamos ver de vuelta pues su presencia alegra el alma de quienes estamos en ese lugar.

Área Jurídica DIF Ixtlahuaca

El Área Jurídica del DIF Ixtlahuaca no han suspendido la atención a usuarios, se han brindado asesorías en forma presencial aun en semáforo rojo con estricto cuidado, así como también en forma telefónica. Lo mismo pasa con el área de Procuraduría para la Protección de Niños, Niñas y Adolescentes, donde se ha detectado que los casos de violencia familiar van en aumento, debido a que la convivencia de todos los miembros de la familia no estaba arraigada, razón por la cual el equipo multidisciplinario integrado por las áreas de: psicología, medicina general, trabajo social y jurídico de este sistema han atendido a muchas llamadas de víctimas de violencia intrafamiliar, física, sexual, psicológicas, negligencia y abandono, brindando 222 atenciones en esta materia y 100 casos de maltrato a menores.

Cabe mencionar que en esta área también se implementó el servicio a través de líneas telefónicas. Se celebraron 43 convenios en relación con guarda y custodia de pensión de menores, fueron atendidos 103 reportes, se expidieron 18 constancias a tutores, se realizaron 5 acompañamientos a domicilio por el equipo multidisciplinario para integrar a los niños a su hogar y se han realizado 6 asistencias ante juzgado para la escucha del menor.

Protección de los Derechos Humanos

Los Derechos Humanos representan la base fundamental de la familia, son una de nuestras prioridades, por ello se ofrece orientación jurídica a la población en general, así durante este año se brindaron 477 asesorías, 29 pláticas de prevención, se tramitaron 135 asuntos jurídicos en materia familiar, 3 juicios de cancelación de pensión alimenticia, 2 de desconocimiento de paternidad, 33 divorcios, 5 rectificaciones de actas de nacimiento, 3 juicios de convivencia y 2 juicios de reincorporación de menores al seno materno, apoyando de manera general a 2,200 personas, edificando con ello los cimientos de un servicio legal gratuito a toda la población, para el fortalecimiento y bienestar de las familias del Municipio.

Transparencia DIF Ixtlahuaca

Durante este año 2020 han llegado 221 solicitudes de información pública y de rectificación a la Unidad de Transparencia, contestando todas en tiempo y forma de acuerdo con los lineamientos, ya que transparentar nuestra administración es nuestro principal objetivo. Esto nos permitió obtener el 4° lugar de 256 sujetos obligados del Estado de México con una calificación de 98.06 situación que nos pone muy contentos y nos compromete para seguir escalando mejores lugares.

UIPPE DIF Ixtlahuaca

La UIPPE es el área encargada de la planeación, evaluación y programación, para evaluar y analizar las fortalezas que se tienen por objeto a trabajar dentro del Sistema Municipal DIF; el trabajo en conjunto con Gobierno del Estado de México nos ha permitido alcanzar uno de los primeros 10 lugares de los 125 Municipios de Estado de México, en esta área hemos revisado 3,778 expedientes de las diferentes áreas para tener un orden y registro de todas las actividades de las mismas.

Plan de Regreso a la Nueva Normalidad

Este año hemos logrado hechos muy significativos con respecto al fomento a la salud, planificación familiar, salud reproductiva en mujeres, prevención del cáncer de mama, enfermedades diarreicas, lactancia, enfermedades respiratorias y la importancia del esquema de vacunación.



Área de Salud

Se otorgaron 612 pláticas beneficiando a 81,505 personas, se otorgó vigilancia y blindaje epidemiológico beneficiando a 20 personas, se otorgaron 5,180 consultas médicas, se expidieron 1,905 certificados médicos, 160 lavados de oídos y se han diagnosticado a más de 30 personas con sospecha de SAARSCOV-2 canalizándolas a diferentes instituciones, se realizaron 47 colposcopias y 7 electrocirugías, se han dado 50 consultas oftalmológicas y 15 operaciones de cataratas, hasta el mes de octubre entregamos 138 aparatos auditivos que representan un ahorro de \$2,208,000.00 pesos a las familias beneficiadas, gestionamos y entregamos medicamento por más de \$40,000.00 pesos a pacientes con enfermedades crónicas.

Hemos brindado 1,586 tratamientos dentales, 4,259 fluoraciones y 90 pláticas escolares de enero al 20 de marzo; cabe mencionar que el servicio de odontología apenas se reabrió en el mes de agosto con redobladas medidas tanto para el profesional como para los pacientes.

Área de Unidad de Rehabilitación e Integración Social (URIS)

Hemos brindado 681 consultas, se han emitido 190 certificados de discapacidad, también se entregaron 38 (treinta y ocho) tarjetas de discapacidad permanente y se ofrecieron 7 talleres de integración a pacientes con discapacidad, logrando integrar a 12 personas a educación especial y a 7 en educación regular, así como a 4 al ámbito laboral, en Trabajo Social se han realizado 85 visitas domiciliarias.

Se ha beneficiado a 295 personas con traslados a otras instituciones. Otorgamos 220 consultas psicológicas a pacientes con discapacidad de las cuales se pudo canalizar a 8 a otras instituciones, además de impartieron 61 pláticas de ejercicios terapéuticos donde se beneficiaron a 12,000 personas.



Durante este año realizamos 13,050 terapias físicas a personas con discapacidad en CRIS, URIS o UBRIS, se dieron 1,419 terapias ocupacionales a las personas con discapacidad en CRIS, URIS o UBRIS, se aplicaron 504 terapias en programas de estimulación temprana a los niños con discapacidad en CRIS, URIS o UBRIS.

El beneficio que recibe cada paciente o persona que se acerca a las instalaciones del Sistema Municipal DIF, es muy importante, cada una de las gestiones realizadas en las fundaciones y asociaciones civiles representa gran parte del trabajo y compromiso que tenemos en esta Administración.

Esta pandemia originada por el COVID-19, nos ha permitido consolidar el compromiso de esfuerzo, dedicación y solidaridad con quien más lo necesita, seguimos de pie y caminando para que la población Ixtlahuaquense se vea beneficiada: entregamos 85 lentes para mejorar la visión, 187 sillas de ruedas que fueron entregadas en cada uno de los domicilios de los beneficiados, 100 bastones, 30 andaderas y 227 inscripciones realizadas al programa de becas de discapacidad.



Muy importante ha resultado la implementación de política pública de salud, enfocada en la prevención, capacitación y ayuda a la población de las 54 comunidades del municipio para enfrentar la pandemia a través de 3 proyectos;

- 1) “Comunidades DIF-erentes”, rumbo a la nueva normalidad.
- 2) “Comunidades DIF-erentes”, hábitos, valores y nuevas actitudes.
- 3) “Ixtlahuaca en Movimiento”

Todas ellas tuvieron y tienen una meta de 15,000 familias en las 54 comunidades que componen el Municipio, con una duración de 4 semanas por proyecto. En el primero se llevó un taller sobre el COVID, ¿Qué es?, ¿Cómo se propaga y cuáles son las medidas a seguir? así como la técnica de lavado de manos, la guía para elaborar un cubrebocas económico y la dotación de apoyos alimenticios.

- 4) El proyecto de comunidades DIF-erentes, rumbo a la nueva normalidad, superó las expectativas, se dio servicio presencial a más de 15,000 personas.
- 5) El segundo proyecto incluyó la participación del Instituto de la Mujer con una plática para prevenir la violencia de género, también participó la Dirección de Seguridad Pública para brindar orientación para la prevención del delito y la Dirección de IMCUFIDI para realizar hábitos deportivos, así como DIF con una plática y apoyos alimenticios; esta campaña también alcanzó y rebasó la meta planteadas y se benefició a 16,000 personas de las 54 comunidades.

- 6) El último proyecto lo queremos culminar antes del periodo vacacional y comprende aplicación de flour, pruebas VIH y pruebas de próstata en hombres mayores de 40 años, así como identificar a mujeres para mastografías, apoyos alimenticios, consideramos que también resultará un éxito y se alcanzarán las metas.



- 7) Se trabajó en coordinación con DIFEM y COPPEL quien ofreció 100 despensas para discapacitados y Garis con 350 despensas; las primeras se entregaron en nuestras instalaciones en el mes de agosto, así mismo en este mes se están entregando dotaciones de Yakult, 250 por semana hasta lograr 2000; las despensas que otorgó Garis se entregaron a las familias de San Mateo Ixtlahuaca en una ceremonia junto a autoridades de DIFEM.



- 8) Para prevenir el cáncer de mama, en coordinación con el Instituto de la Mujer, se realizó un foro con Bettina Zalazar, mejor conocida como “Olga sana”, quien con su experiencia de vida logro concientizar a las mujeres que la escucharon, ya sea de forma presencial o por video, beneficiando a 400 mujeres.

- 9) En cuanto a nuestros programas subsidiados se entregaron 139 tinacos, 133 calentadores solares, 560 piezas de láminas, 107 paquetes de herramientas, 9 juegos de baños, 6 bombas de agua, 687 paquetes de aves, con un total de 1,116 apoyos entregados que beneficiaron a 5,830 personas, cabe mencionar que hemos incorporado un nuevo producto (cemento).



Operaciones de Labio Leporino

Y para concluir este gran año con mucho agrado informo que conseguimos 8 cirugías de labio leporino. En este programa beneficiamos a 7 niños y 1 adulto cabe mencionar que no solamente es la cirugía de labio sino también reconstrucción de hueso y dichas operaciones oscilan entre \$120,000.00 y \$180,000.00 pesos cada una esto representa una aportación de \$1'440,000.00 pesos.

Aún hay mucho por hacer y esperemos mejorar estos resultados, sin embargo, todos los que formamos la familia DIF Ixtlahuaca nos sentimos muy contentos y entusiasmados por los logros obtenidos, esperamos pronto poder reunirnos contigo.







2 JUAN LUIS
SOLALINDE
PRESIDENTE MUNICIPAL DE IXTLAHUACA 2019-2021
INFORME DE GOBIERNO

EJE TRANSVERSAL 1 IGUALDAD DE GÉNERO





120

Igualdad de Género

Resultados en el Instituto para la
Protección de los Derechos de las
Mujeres

1

EJE TRANSVERSAL

IGUALDAD DE GENERO



1,000 mujeres beneficiadas con el programa
"mujeres en movimiento".

1,200 mujeres beneficiadas con
asesorías psicológicas.



889 asesorías jurídicas
para combatir la violencia
de género y violencia
familiar.

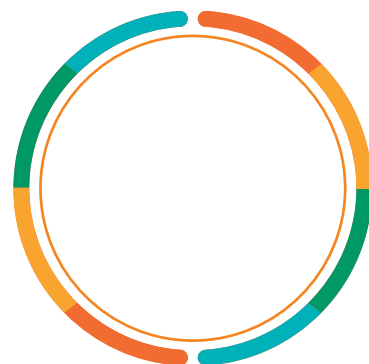

2,200 mujeres atendidas para
prevenir el cáncer de mama.

1



5,000 Ixtlahuaquenses beneficiados con aplicaciones gratuitas de flúor, y pruebas gratuitas de detección de VIH y cáncer de próstata.

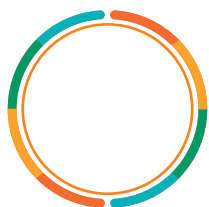

620 mujeres han participado en pláticas, talleres y conferencias en equidad de género.



270 servidores públicos **capacitados** en equidad de género.



2 conferencias masivas con la dr. Brenda Chacón y la comediante mexicana Bettina Salazar "Olga Sana".

Igualdad de Género

Fue durante este segundo año de trabajo de la administración municipal que se ha seguido trabajando a favor de las mujeres ixtlahuaquenses, el objetivo es que cada mujer de nuestro municipio tengan el poder de sí mismas, Koffi Annan ex Secretario de las Naciones Unidas decía que: “La igualdad de las mujeres debe ser un componente central en cualquier intento para resolver los problemas sociales, económicos y políticos de una sociedad”, hoy más que nunca todas nuestras políticas públicas deben estar encaminadas a empoderar a las mujeres, salvaguardar su integridad, dotarlas de mecanismos para que puedan emprender y ser antes empoderados que ayuden al desarrollo de Ixtlahuaca.

En este 2020 avanzamos significativamente en el cumplimiento de los objetivos de nuestro Plan de Desarrollo Municipal 2019 - 2021, en lo correspondiente al abatimiento de las desigualdades entre mujeres y hombres por cuestiones de género, para ello se realizaron una serie de acciones con el fin de lograr la igualdad sustantiva de las mujeres, en el ejercicio pleno de sus derechos humanos y la participación activa de ellas en todos los ámbitos de la sociedad.

Trabajamos de forma firme con el propósito de impactar en la búsqueda de la equidad e igualdad de género entre hombres y mujeres, el derecho a una vida libre de violencia y no a la discriminación, te invito a que conozcas los avances en mi administración en este tema.

Resultados en el Instituto para la Protección de los Derechos de las Mujeres

Programa Municipal “Mujeres en Movimiento”

Este año trabajamos de la mano de los comercios de Ixtlahuaca **para reactivar la economía de nuestro municipio** que ha sufrido los estragos de la contingencia sanitaria por el Virus COVID-19 y que también ha afectado el bolsillo de cientos de mujeres que son jefas de familia en Ixtlahuaca, por ello **de la mano de los comerciantes** se firmaron convenios de colaboración a través del Instituto para la Protección de los Derechos de las Mujeres para que las **1,000 mujeres beneficiadas** en la primera fase de este programa que obtuvieron la tarjeta “Mujeres en Movimiento” pudieran conseguir un descuento en los comercios participantes, lo cual beneficia el bolsillo de las mujeres y ayuda a reactivar el comercio local.

Creación del Lactario para Mujeres en la Presidencia Municipal de Ixtlahuaca

Mi gobierno, comprometido con el desarrollo integral de las mujeres y su derecho a formar una familia creó un lactario para las mujeres que son servidoras públicas y para las mujeres que visitan el Palacio Municipal de Ixtlahuaca para realizar algún trámite administrativo, en este espacio seguro las mujeres lactantes pueden amamantar a sus bebés de una forma segura, e higiénica, así mismo este espacio cuenta con el equipo necesario para quienes deseen extraer su leche y la puedan conservar para sus hijas o hijos, dando la oportunidad a las mujeres a ejercer su derecho a la lactancia materna.

Atención Psicológica a Mujeres

Durante este segundo año de trabajo **1200 mujeres se han visto beneficiadas** con asesorías psicológicas de la mano del personal especializado del Instituto para la Protección de los Derechos de las Mujeres contando con el apoyo de la Secretaría de la Mujer; con estas asesorías se busca ayudar a cada mujer de nuestro municipio que lo requiera, e incluso se atiende a mujeres provenientes de municipios cercanos.

Asesorías Jurídicas a Mujeres

El Instituto para la Protección de los Derechos de las Mujeres ha brindado **889 asesorías jurídicas a mujeres** de nuestro municipio a través del área jurídica con la que cuenta, las cuales consisten en: asesorías jurídicas por primera vez, patrocinio jurídico en materia familiar, acompañamientos en audiencias, diligencias, y asesorías subsecuentes, con esta acción se le da y garantiza a las mujeres ixtlahuaquenses acceso a la justicia, también es importante resaltar que al ser estas asesorías gratuitas se apoya a la **economía de las mujeres**.



Apertura del Centro de Atención y Reeducción para Generadores de Violencia de Género

Este año se inauguró el Centro de Atención y Reeducción para Generadores de Violencia, el cual tiene como objetivo disminuir el ejercicio de la violencia en contra de las mujeres, hijas e hijos en su entorno familiar, mediante la atención multidisciplinaria y sensibilización a hombres que cometen conductas y actitudes violentas al relacionarse con la pareja, familiares y amistades, **este espacio es uno de los 4 que existen en el Estado de México**, mi gobierno en colaboración del Gobierno del Estado de México hizo las gestiones pertinentes para que fuera el primero en ser inaugurado en nuestra Entidad, con acciones como estas **se combate la violencia de género que permiten a Ixtlahuaca no tener altos índices de violencia por cuestión de género**, al día de hoy 110 personas se han visto beneficiadas con los programas que ofrece este espacio el cual se inauguró el pasado 28 de agosto.



Conmemoración del Mes de Cáncer de Mama

En colaboración con el Sistema DIF Municipal se conmemoró el mes de cáncer de mama mediante un evento abierto a la ciudadanía con finalidad de concientizar a las mujeres de la importancia de la autoexploración.

El evento contó con diversos módulos de atención para las mujeres en cuestiones médicas (mastografía, signos vitales, pruebas del VIH y revisión médica), así como la **participación especial de la comedianta mexicana Bettina Salazar mejor conocida como Olga Sana**, quién expuso al público asistente su propia experiencia con el Cáncer de Mama.

En esta actividad **400 personas se vieron beneficiadas** entre mujeres, hombres, padres de familia, jóvenes y estudiantes de Educación Media Superior. Además, en este segundo año de mi gobierno **se realizaron 78 mastografías de forma gratuita**.

Conmemoración del Día Internacional de la Mujer

Con motivo del Día Internacional de la Mujer, mi administración organizó una **ponencia** en la explanada del Palacio Municipal a través del DIF Ixtlahuaca y el Instituto Municipal para la Protección de los Derechos de las Mujeres que llevó por nombre **“Yo soy: La mejor versión de ser Mujer”** impartida por la **Doctora Brenda Chacón** quién es una reconocida terapeuta mexiquense, en este evento **asistieron 600 mujeres** Ixtlahuaquenses y de municipios aledaños; así mismo, se consintió a las mujeres con sesiones de masajes, se brindaron consultas nutricionales y consultas médicas generales de forma gratuita, siendo de los pocos eventos presenciales que se pudieron llevar a cabo en este 2020.



Firma de Convenio con la Asociación Civil “Plenitud Mexiquense”

Este año firmamos un convenio con la asociación civil “Plenitud Mexiquense” para que **5,000 ixtlahuaquenses** se puedan ver beneficiados con **aplicaciones gratuitas de flúor, aplicación de pruebas gratuitas de detección de VIH, y cáncer de próstata**, entre otros beneficios más.

Difusión de la Red Naranja

El Instituto para la Protección de los Derechos de las Mujeres ha realizado la difusión constante de la “Red Naranja”, la cual es una aplicación móvil gratuita que permite vincular a varias instituciones de atención a la violencia de género, con el objetivo de **proporcionar ayuda inmediata a las mujeres** y reforzar las acciones de prevención, así mismo combatir la violencia de género y mejorar la calidad de vida de las mujeres.

Día Naranja

El día 25 de cada mes, es un día para actuar, generar conciencia y prevenir la violencia contra mujeres y niñas de Ixtlahuaca, por tal motivo durante este segundo año de trabajo mi administración realizó diversas acciones con el objetivo de promover y fomentar la cultura contra la “No violencia hacia las mujeres”, en estas actividades han participado un total de **600 personas**, contando con la participación de servidores públicos, organizaciones de la sociedad civil y población en general.

Fomentando los Derechos de la Mujer

En este año llevamos a cabo una plática dirigida a **400 personas** con el tema “Fomentando los derechos de la mujer” con la finalidad de propiciar una cultura en donde esté presente la igualdad y equidad, al tiempo de poder prevenir situaciones de acoso y hostigamiento a las mujeres ixtlahuaquenses, este curso **se impartió en distintas comunidades de nuestro municipio** con apoyo del Instituto para la Protección de los Derechos de la Mujer.



Incorporación de la Perspectiva de Género en la Administración Municipal de Ixtlahuaca

Este año se trabajó en la concientización de cada uno de los servidores públicos que laboramos en el Ayuntamiento de Ixtlahuaca a través de cursos y talleres en los que se tuvo como objetivo equilibrar y desarrollar habilidades sociales, cognitivas y emocionales que facilitan un bienestar mental y físico de cada uno de los servidores públicos que atienden a las mujeres ixtlahuaquenses, en esta actividad participaron distintos titulares de mi administración municipal ya que **fue un compromiso de campaña** que todos los **servidores públicos que trabajaran en mi gobierno debían ser un ente de apoyo para la mujer**, en total **270 servidores públicos** que dan atención al público fueron capacitados.

Pláticas, Talleres y Conferencias impartidas con perspectiva de Género

Para crear conciencia en la población durante este segundo año de gobierno se realizaron las siguientes pláticas, talleres y conferencias con perspectiva de género en distintas comunidades y en línea impactando en un total de **620 habitantes** de Ixtlahuaca.

Actividad	Nombre de la Plática / Taller / Conferencia	Total de beneficiarios
1	Plática de Violencia Familiar	40
2	Cine – Debate “Prevención del Embarazo Adolescente”	175
3	Aplicación de Flúor dental a mujeres	280
4	Coloquio “El alcoholismo en la mujer, una verdad oculta”	125
		620



2 JUAN LUIS
SOLALINDE
PRESIDENTE MUNICIPAL DE IXTLAHUACA 2019-2021
INFORME DE GOBIERNO

EJE TRANSVERSAL 2 GOBIERNO MODERNO, CAPAZ Y RESPONSABLE





Gobierno Moderno, Capaz y Responsable

- 129 Resultados en la [Secretaría del Ayuntamiento](#)
- 133 Resultados en la [Unidad de Transparencia y Acceso a la Información Pública](#)
- 135 Resultados en la [Dirección Jurídica](#)
- 136 Resultados en la [Tesorería Municipal](#)
- 138 Resultados en la [Unidad de Información, Planeación, Programación y Evaluación](#)
- 141 Resultados en [Mejora Regulatoria](#)
- 143 Resultados en la [Dirección de Administración](#)

2

EJE TRANSVERSAL

GOBIERNO MODERNO, CAPAZ Y RESPONSABLE



Sesiones de cabildo en línea, siendo de los **primeros** municipios del EDOMEX en poner en práctica esta modalidad.

0 propuestas rechazadas en Sesiones de Cabildo, logrando el **98.8%** de los **acuerdos por unanimidad**.

1003 constancias de residencia domiciliarias, de origen y de identidad, emitidas.

4,215 peticiones ciudadanas, **53%** fueron procedentes, **35.3%** improcedentes y **11.7%** otros.

\$150,000.00 para el **acondicionamiento** del archivo municipal.

25,756 personas beneficiadas atendidas en el Registro Civil de Ixtlahuaca.

\$120,000.00 para la **remodelación** de la oficialía 01 del Registro Civil.



Creación del compendio de reglamentación municipal.

Municipio transparente, ocupamos **los primeros lugares** nivel estatal.



2



190 solicitudes recibidas a través de la plataforma **SAIMEX**, atendiendo el **100%** en tiempo y forma.

110 COCICOVIS creados para vigilar obras públicas.

Pago de **impuesto predial en línea** en 15 minutos.

Pagamos **3,600,000.00 de pesos** de deuda heredada ante la Comisión de agua del Estado de México.



Ixtlahuaca, municipio **libre de deudas** ante organismos públicos.

\$4'155,503.66 invertidos en apoyos a la población con recursos propios.

Ixtlahuaca, municipio dentro de los **tres** primeros lugares a nivel estatal en **mejora regulatoria**.

Gobierno Moderno, Capaz y Responsable

Desde el momento en que me presenté con cada de uno de los Ixtlahuaquenses para ser su Presidente Municipal me comprometí a formar un gobierno que representara a cada uno de los habitantes de Ixtlahuaca, sin importar de quién se tratara, siempre velando por el interés superior de la mayoría sin desproteger a las minorías, formando un gobierno capaz, responsable y moderno.

En estos dos años de trabajo constante hemos consolidado a este gobierno como un referente de eficacia, eficiencia que genera resultados tangibles a la población, lo cual se ve reflejado en su calidad de vida, pero también en los resultados que hemos dado durante estos 365 días del año 2020, a pesar de la contingencia sanitaria que vivimos por el virus COVID-19 mi gobierno apostó por no quedarse paralizado y seguir trabajando por los ixtlahuaquenses.

Audiencias Públicas

Un objetivo de mi administración es estar cercano a la gente y poder ayudar a cada Ixtlahuaquense en sus necesidades en la medida de las posibilidades y alcance de mi gestión como Presidente Municipal; por ello para atender a la ciudadanía cada jueves realicé audiencias públicas en el Palacio Municipal desde las 8:00 am realizando un total de **11 audiencias públicas** de enero a marzo, mismas que tuvieron que ser canceladas posteriormente por la contingencia sanitaria que vivimos a causa del virus COVID-19; en dichas audiencias atendí a **528 ciudadanos** en las que se les apoyó en diversos trámites y gestiones, apoyos económicos o incluso inquietudes y sugerencias para trabajar a favor de Ixtlahuaca.

Además, en este año he realizado un total de **1,460 visitas a comunidad** en las que superviso obras y avances de acciones de mi administración; acudo para escuchar las inquietudes y necesidades de los y las Ixtlahuaquenses, **visito las 53 comunidades y Cabecera Municipal** para verificar el estado actual del municipio y poner manos a la obra en lo que se necesite para que la población tenga una mejor calidad de vida.



Resultados en la Secretaría del Ayuntamiento

Sesiones de Cabildo

Durante este segundo año de trabajo, el trabajo en conjunto con mis compañeros integrantes del Cabildo de Ixtlahuaca 2019 – 2021 ha sido de cordialidad, respeto y eficacia, durante este año a partir del mes de mayo nos adaptamos a la tecnología para **implementar las sesiones de cabildo en línea**, fuimos de los primeros municipios en implementar esta medida ante la contingencia sanitaria que vivimos en Ixtlahuaca por el virus COVID-19.

En este año 2020 realizamos:

- 1) 46 sesiones de cabildo.
- 2) 5 sesiones de cabildo fueron en la modalidad de “Sesiones abiertas de cabildo”, en conjunto con la población se trataron los siguientes temas: “Preparativos rumbo al Bicentenario de la Erección Municipal de Ixtlahuaca”, “Regreso a la Normalidad y Reactivación Económica del Municipio de Ixtlahuaca”, “Propuestas ciudadanas para fomentar la educación a distancia y a su vez promocionar a Ixtlahuaca”, “Propuestas ciudadanas para fomentar la separación de residuos solidos”, “Crecimiento del Desarrollo Urbano”, “Propuestas Ciudadanas para designación de Nomenclatura”.
- 3) 4 sesiones extraordinarias de cabildo.
- 4) Se generaron 198 acuerdos de cabildo.
- 5) El 98.8% de los acuerdos tomados por los integrantes del cabildo fue por unanimidad.
- 6) El 1.2% de los acuerdos tomados por los integrantes del cabildo fue por mayoría de votos.
- 7) 0 fue el número de propuestas rechazadas ante los integrantes del cabildo.



Con el objetivo de enriquecer y fomentar la cultura de la transparencia y la rendición de cuentas, se han publicado en la página oficial del municipio y los estrados de la Secretaría del Ayuntamiento 28 Gacetas Municipales las cuales contienen diversos ordenamientos e instrumentos informativos para los Ixtlahuacenses, permitiéndoles conocer la reglamentación municipal vigente, así como los acuerdos emitidos durante cada una de las Sesiones de Cabildo.

Es importante mencionar que durante este segundo año de trabajo **no se recibieron observaciones por parte de la Contraloría del Poder Legislativo acerca del trabajo hecho por parte de los integrantes del cabildo** de Ixtlahuaca, lo cual da muestra del trabajo serio y profesional que se hizo en la toma de decisiones que se tiene con los integrantes del cabildo de Ixtlahuaca.

Expedición de Constancias de Vecindad, Residencia, Identidad, Domiciliarias y Origen

A través de la Secretaría del Ayuntamiento durante en este segundo año de trabajo se estuvo realizando la expedición de Constancias de vecindad, residencia, identidad, domiciliarias y de origen, mismas que pueden ser solicitadas por los Ixtlahuacenses para diversos trámites, durante este año se han emitido 1,004 constancias en total, superando con ello la meta que se tenía programada para este año y que a pesar de la contingencia sanitaria se siguió brindando este servicio a la ciudadanía.

Este tipo de trámites debe ser realizado en un plazo no mayor de 24 horas en estricto sentido, sin embargo, durante este año 2020 se implementó un procedimiento para

que la expedición de las constancias sea mucho más ágil, por tal motivo todas las constancias emitidas se dan en un tiempo no mayor a 30 minutos, además de que ya es posible realizar el trámite de este tipo de constancias en línea, todo esto en favor de la población Ixtlahuaquense.

En este segundo año de gobierno las personas de escasos recursos, y pertenecientes a grupos vulnerables se les condonó el pago de constancias de vecindad y domicilio, condonando un total de 48 constancias.

Expedición de Cartillas del Servicio Militar

A lo largo de este año 2020 y a pesar de la contingencia sanitaria por el virus COVID-19 se realizó de forma gratuita el trámite de expedición de Cartilla de Identidad al Servicio Nacional Militar 607, logrando una de las cifras más altas de expedición de cartillas militares en los últimos años; además durante este segundo año de gobierno se realizó el trámite de 36 constancias de no registro de expedición de la cartilla militar en Ixtlahuaca.

Este trámite se agilizó ya que durante el año 2019 su duración era de 5 días hábiles, durante este año 2020 su duración fue de 3 días hábiles, reduciendo en un 40% el tiempo de espera.



Además, durante este año no se recibieron quejas por el proceso que se realiza en la Secretaría del Ayuntamiento y ante una encuesta de opinión el 95% de los jóvenes manifestaron que el servicio fue rápido, claro y eficiente.

Certificación de Documentos

Uno de los actos jurídicos más importantes que realiza la Secretaría del Ayuntamiento es la certificación de documentos de forma interna pero también para beneficio de los ciudadanos, en este segundo año de mi gobierno se realizaron 973 certificaciones de documentos, en las cuales 122 ixtlahuaquenses se vieron favorecidos con este trámite.

Oficialía de Partes

El área del Ayuntamiento encargada de recibir las peticiones ciudadanas es Oficialía de partes en la cual con mucha atención recibimos cada una de las peticiones que realizan los Ixtlahuaquenses a mi gobierno durante este año 2020 se recibió un total de 4,215 peticiones ciudadanas una reducción del 48.7% si hacemos la comparación con el año 2019, esto se puede explicar por la contingencia sanitaria que vivimos el presente año por el virus COVID-19, en el que la población estuvo resguardada en sus domicilios.

De las peticiones ciudadanas realizadas en este segundo año de gobierno fueron **procedentes el 53%**, **improcedentes fueron el 35.3%** y el **11.7%** restante **fueron agradecimientos** que recibí por parte de la población.

Oficina de Control Patrimonial

Durante este año 2020 se realizaron **2 revisiones semestrales** de los bienes muebles e inmuebles con los que cuenta el Ayuntamiento de Ixtlahuaca, mismos reportes que se informaron ante el Órgano Superior de Fiscalización del Estado de México, sin embargo, estas acciones son importantes porque se vigila el uso y estado de cada uno de los bienes que forman parte del patrimonio del Ayuntamiento de Ixtlahuaca.

Se realizaron **2 trámites en contra de servidores públicos por el mal uso de bienes muebles** del ayuntamiento los cuales tuvieron que reponer en su totalidad.

Una acción más de esta área fue la elaboración del **informe de “Depreciación de bienes muebles”** con lo que sabemos actualmente cual es el valor económico de cada bien, pero también la vida útil de cada bien mueble que forma parte del patrimonio de nuestro municipio.

Archivo Municipal

El Archivo Municipal es el área de mi gobierno que conserva el patrimonio documental e histórico de Ixtlahuaca, y durante este segundo año de Gobierno **se hizo la búsqueda de 137 documentos a petición de distintas áreas del Ayuntamiento**, así como **62 búsquedas a petición de la ciudadanía**.

Durante este 2020 se realizó una **adquisición de 15 estantes metálicos** para acomodar y preservar los documentos que estarán resguardándose en el archivo municipal al término de esta administración, así mismo se le ha dotado de 75 cajas galleteras y equipo necesario para guardar los documentos que son almacenados en esta área y los cuales estamos obligados a preservar.

Durante este año 2020 **mi gobierno acondicionó y mejoró el Archivo Municipal con una inversión de \$150,000.00** (Ciento cincuenta mil pesos m.n.) con el objetivo de que este lugar se encuentre en óptimas condiciones y con ello evitar el ingreso de humedad u otro tipo de riesgos para el patrimonio documental de Ixtlahuaca.

Durante el mes de octubre se realizó la primera capacitación **a 35 servidores públicos** de la administración municipal que fungen como enlaces administrativos para capacitarlos en la forma en que deben realizar el guardado de documentos y procesamiento de la entrega de su archivo de trámite al Archivo Municipal para su posterior conservación, **esta capacitación se realiza por primera ocasión** desde la existencia del Archivo Municipal.

Oficialías del Registro Civil

El Registro Civil tiene por objeto hacer constar los hechos y actos del estado civil de las personas, es así como del primero de enero de 2020 al 5 de diciembre del 2020 se han visto beneficiados un total de **25,576 Ixtlahuacenses** que han realizado algún tipo de trámite en las 8 oficialías del Registro Civil de Ixtlahuaca.

A pesar de la contingencia sanitaria que vivimos **se apoyó a la población con guardias por parte de las Oficialías del Registro Civil** a lo largo de este año 2020, en donde al menos una Oficialía estuvo abierta de forma permanente para realizar los trámites que fueran necesarios ante el registro civil.

Para brindar un mejor servicio a la Ciudadanía durante este año 2020 se llevó a cabo la

remodelación de la Oficialía del Registro Civil 1 ubicada en la Cabecera Municipal con una inversión de \$120,000.00 pesos, con lo cual durante este segundo año de gobierno los ciudadanos pueden tener un servicio de mejor calidad en oficinas que se encuentran en un buen estado físico.

Durante este año 2020 se brindó orientación legal a 148 personas en la Secretaría del Ayuntamiento para que realizaran trámites ante la Oficina Regional del Registro Civil la cual también tiene su sede en nuestro municipio y atiende a personas provenientes de los municipios de Atlacomulco, Jiquipilco, Jocotitlán entre otros.

Bienes Inmuebles

Durante este año 2020, a través de la Sindicatura Municipal se realizaron los trámites correspondientes para dar de alta dentro del patrimonio del Municipio 2 inmuebles, dándoles certeza jurídica ante el Instituto de la Función Registral en el Estado de México.

- 1) Inmueble destinado al nuevo panteón de la Cabecera Municipal ubicado en la comunidad de San Joaquín el Junco, con una superficie de 17,995m².
- 2) Inmueble destinado para panteón municipal en la comunidad de Santa Ana Ladera, con una superficie de 19,356.27².



Bienes Inmuebles de Ixtlahuaca

En el presente año se han logrado avances importantes y considerables a favor de nuestro municipio por medio de la donación de bienes inmuebles que ya forman parte del patrimonio de Ixtlahuaca, además de realizar trámites para incorporar terrenos en los que se construirán delegaciones municipales entre estas acciones se encuentran:

- 1) Contrato de donación para la construcción de la Delegación Municipal en la comunidad de la Guadalupana con una superficie de 94.68 metros cuadrados.
- 2) Contrato de donación a favor de nuestro municipio por FIDEPAR de un terreno de 4,746.36 metros cuadrados.

También se regularizó un inmueble de 743.37 metros cuadrados destinado para la construcción de un pozo de agua potable en San Pedro la Cabecera.

Es importante mencionar que este año se realizó una campaña en coordinación con el Instituto Mexiquense de la Vivienda Social para regularizar y poner en orden los terrenos y bienes inmuebles de familias Ixtlahuaquenses.

Resultados en la Unidad de Transparencia y Acceso a la Información Pública

En mi gobierno es a través de la Unidad de Acceso a la Información Pública que la ciudadanía puede hacer consultas acerca de la información que es pública, esta área de mi administración funciona como un ente que permite investigar nuestro actuar, procedimientos, marcos legales, e información de interés; por ello a lo largo de estos 2 años de trabajo se ha dado continuidad a la transparencia responsable y rendición de cuentas de quienes somos servidores públicos en Ixtlahuaca.

Mi gobierno se propuso como meta ser un ente gubernamental responsable en el cumplimiento de sus obligaciones para garantizar el derecho a los ixtlahuaquenses de acceso a la información que es pública, su difusión y ejercicio en el marco de una adecuada protección de los datos personales de cada individuo que solicita información, haciendo de Ixtlahuaca, un Municipio transparente moderno y responsable en su gestión pública.

Plataforma SAIMEX en Ixtlahuaca

En el transcurso de estos dos años Ixtlahuaca y su ciudadanía han avanzado en el tema de consulta de información a través de la plataforma SAIMEX (Sistema de Acceso a la Información Mexiquense) este año 2020 se recibieron **190 solicitudes** de acceso a la información por esta vía, mismas que fueron turnadas a las áreas involucradas, atendidas y notificadas en tiempo y forma a quienes ejercieron su derecho a la información.

Sistema de Acceso a la Información	Solicitudes Recibidas	Solicitudes Atendidas
SAIMEX	190	100%

Temas de Intéres de los Ixtlahuaquenses en Materia de Transparencia

En este año 2020 la apertura para la consulta pública fue mayor y mi gobierno atendió con transparencia las solicitudes ingresadas a la Unidad de Transparencia por lo que en comparación con otros años a pesar de la contingencia por el virus covid-19 hubo un incremento del 3.16% de consultas, te comparto la estadística de estos últimos 3 años.

Año	Solicitudes Recibidas
2018	71
2019	184
2020	190

Los temas de interés que presentó la ciudadanía fueron los siguientes:

- 1) Solicitudes de información Pública referentes a la elaboración de normatividad interna.
- 2) Solicitudes de información Pública referentes a asuntos de la Hacienda Pública Municipal.
- 3) Solicitudes de información Pública referentes a la aplicación de recursos públicos.
- 4) Solicitudes de información referentes a las acciones tomadas por el municipio ante la contingencia sanitaria por el virus COVID-19.

Avances en Materia de Transparencia

La administración pública de Ixtlahuaca la retomé en “Foco Rojo” derivado de la deficiencia y falta de información en la plataforma IPOMEX, lo que convertía a Ixtlahuaca en uno de los municipios del Estado de México y el país más opaco en materia de rendición de cuentas, **durante estos dos años de gobierno me propuse que Ixtlahuaca pasara a “Foco Verde”** y se convirtiera en uno de los municipios más transparentes en el Estado de México.

En el año 2017 Ixtlahuaca contaba con un porcentaje de cumplimiento de 5.0% en este año 2020 contamos con un porcentaje de cumplimiento del 8.5% siendo uno de los municipios **líderes en materia de transparencia** en el Estado de México donde el promedio es de 5.5%.

Para poder dar cumplimiento a las obligaciones que se tienen en materia de Transparencia y Acceso a la información Pública durante este año 2020 **se realizó la carga de información a través de la página IPOMEX** de todo el año 2020, así mismo se realizó la carga y solventación de la falta de información de años y administraciones pasadas abarcando los años 2011, 2015, 2016, 2017, 2018, y 2019.

Sesiones del Comité de Transparencia

Mi gobierno para poder dar atención a cada una de las solicitudes que ingresan a través de la plataforma SAIMEX, realiza los procedimientos necesarios para su debido tratamiento, por ello a lo largo de este año sesionó durante 23 ocasiones teniendo 20 sesiones ordinarias y 3 extraordinarias, en las que desarrolló un trabajo de clasificación de la información de la siguiente forma:

- 1) 13 Proyectos de clasificación de información confidencial
- 2) 3 Proyectos de Clasificación de información reservada
- 3) 3 Proyectos de solicitud de Prórroga
- 4) 3 Proyectos de declaratoria de incompetencia



Capacitaciones en Materia de Transparencia

Mi gobierno al haberse trazado el objetivo de ser un municipio líder en materia de Transparencia y Acceso a la Información contribuyo durante este año con **18 capacitaciones y talleres** en materia de Transparencia, además **35 servidores públicos habilitados en materia de transparencia han recibido 8 capacitaciones** durante este 2020, y se han realizado **2 capacitaciones a servidores públicos en general** durante el presente año a pesar de la contingencia sanitaria, por ello Ixtlahuaca se ha vuelto líder en materia de transparencia en la zona norte del Estado de México y un referente para los 125 municipios del Estado de México.

Resultados en la Contraloría Municipal

Trabajamos para consolidar un **gobierno eficaz, eficiente y libre de corrupción**, en donde cada uno de los que trabajamos en esta administración cumpla con su deber, es por ello que la contraloría municipal es el órgano de control interno encargado de vigilar, supervisar y sancionar las conductas de los servidores públicos municipales, así como de fiscalizar la correcta aplicación de los recursos públicos y su congruencia con el presupuesto de egresos del municipio, logrando con ello impulsar una Gestión Pública de Calidad, con estricto apego a las normas y disposiciones legales aplicables, para contribuir con la transparencia y rendición de cuentas a los ciudadanos .

SUPERVISIÓN A LOS SERVICIOS QUE PRESTAN LOS SERVIDORES PÚBLICOS

Por lo que, para vigilar el cumplimiento de las disposiciones legales sobre el registro, contratación y eficiente servicio público, este año se realizaron **12 supervisiones de manera espontánea** con el firme propósito de constatar la permanencia y buen servicio brindado a la ciudadanía en diversas áreas del ayuntamiento.

Además, durante el año 2020, para supervisar el trabajo y cumplimiento de su deber por parte de los elementos de Seguridad Pública y Tránsito durante los meses de mayo, junio, julio y agosto se realizó diariamente el **pase de lista**, exhortando en todo momento a los elementos de Seguridad Pública a enaltecer su vocación de servicio.

Un objetivo de mi gobierno es que a pesar de la confianza que tiene mi equipo de trabajo, éste debe ser vigilado en el **desarrollo de los procedimientos y trámites que se realizan para la ciudadanía**, es por ello que a través de la Contraloría Municipal se audito, supervisó e inspeccionó a diversas Direcciones de esta Administración Pública con la finalidad de erradicar actos de corrupción.

Código de Ética y de Conducta de los Servidores Públicos de Ixtlahuaca

Para la administración que presido es de gran trascendencia contar un marco normativo que garantice un servicio oportuno y de calidad a la ciudadanía, es por ello que la **Sindicatura Municipal** de manera coordinada con la **Contraloría** elaboraron el Código de Ética y de Conducta para las y los Servidores Públicos del Municipio el cual asume el compromiso de establecer las **pautas mínimas de conducta, que constituyan los parámetros dentro de los cuales se desarrollará el servicio público a la sociedad Ixtlahuaquense**, por parte de quienes desempeñan un puesto, cargo o comisión en este Ayuntamiento.

Como actividad adicional para que las y los Servidores Públicos Municipales conocieran sus derechos y obligaciones, se realizaron **dos conferencias** respecto al contenido del Código de Ética de nuestro municipio para los servidores públicos adscritos a: Secretaría del Ayuntamiento, Dirección Jurídica, Seguridad Pública y Tránsito, Mejora Regulatoria, Desarrollo Agropecuario, Unidad de Transparencia y Acceso a la Información y Dirección de Administración, capacitando a un total de 120 servidores públicos.

Conformación y seguimiento de COCICOVIS 2020 en Ixtlahuaca

Uno de los compromisos que asumí en campaña es trabajar de la mano con la ciudadanía, por tal motivo la Contraloría Municipal **conformó y capacitó a 93 Comités Ciudadanos de Control y Vigilancia**, para que sea la ciudadanía quien inspeccione y vigile la ejecución de las obras públicas o programas sociales.

Supervisiones de Obra y Atención a Auditorías

Mi gobierno con el firme objetivo de llevar cada procedimiento de forma transparente y libre de corrupción a través de la Contraloría Municipal, realizó **supervisiones de obras que se ejecutaron en el ejercicio fiscal 2019 así como el inicio de obras 2020**.

De igual manera se han iniciado y substanciado diversas auditorías a las direcciones del ayuntamiento,

En cumplimiento de las disposiciones Estatales **recibimos y aceptamos la invitación del**

Sistema Anticorrupción del Estado de México para participar e integrar la Plataforma Digital, que en el ámbito de las atribuciones que señala la ley se contribuya a la prevención, detección y sanción de responsabilidades administrativas, actos y hechos de corrupción, así como en la fiscalización y control de recursos públicos.

Clasificaciones, Depuraciones y Destrucción de Documentación Oficial

Durante este segundo año de trabajo mi administración a través de la Contraloría Municipal llevó a cabo 4 jornadas de trabajos de clasificación y depuración de archivo.

Se realizó la depuración del padrón de servidores públicos que ya no laboran en el municipio.

Se realizó la destrucción de Papel Seguridad en las 8 Oficialías del Registro Civil de Ixtlahuaca.

Resultados en la Dirección Jurídica

La actividad permanente de cada una de las acciones que realiza el ayuntamiento para servir a la sociedad Ixtlahuaquense requiere de un estado de derecho basado en la legalidad, por ello a través de la Dirección Jurídica durante este segundo año de trabajo se atendieron asuntos laborales con servidores públicos, se celebraron convenios con diferentes instituciones públicas, se elaboraron reglamentos, dictámenes y se brindó asesoría jurídica a diferentes áreas de esta administración, así como a los ciudadanos que necesitaban una orientación legal.

En el periodo de este informe, a través de esta importante área del ayuntamiento se realizaron aportaciones al Bando Municipal 2020 de Ixtlahuaca dando como resultado un Bando Municipal vigente para las necesidades de nuestro municipio.

Abogado Público Itinerante

Durante este año 2020, se llevó a cabo de forma exitosa el programa denominado "Defensor Público Itinerante", en el que se ofreció asesoría jurídica a 72 ciudadanos de Ixtlahuaca y Municipios vecinos de manera gratuita.



Convenios de las Presas

En este año, a través de la Dirección Jurídica se celebró el convenio entre los representantes de las presas “Las Cuatas” y “La Estación”, después de llevar a cabo 2 reuniones con los interesados se logró establecer un convenio a fin de distribuir el agua pluvial de forma equitativa beneficiando a 700 habitantes de la comunidad Emiliano Zapata, este problema llevaba por lo menos 5 años sin resolverse.

Demanda Colectiva de Delegados Municipales

Se dio contestación a 4 demandas relativas a los juicios para la protección de los derechos político electorales del ciudadano local, instaurado ante el Tribunal Electoral del Estado de México, en este caso 4 Delegados de Ixtlahuaca solicitaban el pago por las funciones que desempeñaban de forma gratuita y voluntaria como Delegados Municipales, la sentencia fue favorable para nuestro municipio al no existir motivo ni razón justificada de realizar el pago que exigían con esta acción el ayuntamiento ahorro \$24,331,528.00 (veinticuatro millones trescientos treinta y un mil quinientos veintiocho pesos, que hubiera sido la cantidad exigida para pagar un “Bono o dieta” a los Delegados Municipales de la actual administración.

Compendio de Reglamentación Municipal

En este segundo año de trabajo se realizó un trabajo excepcional al actualizar toda nuestra reglamentación municipal, con esta acción más de 20 reglamentos hoy en día están vigentes y contenidos en un mismo libro, con lo cual su búsqueda y consulta es más sencilla para los ciudadanos.

Acciones Jurídicas

Para este segundo año de resultados ante los Ixtlahuaquenses, te informo que en mi gobierno se le ha dado el seguimiento correspondiente al proceso de los diferentes casos jurídicos que se han presentado en el ayuntamiento, llevándose a cabo en las distintas instituciones de impartición de justicia, mismos que podemos sintetizar de la siguiente manera:

Acciones Relevantes	Juicios de 1ra. Instancia	Recursos 2da. Instancia	Amparos	Convenios	Asesorías	Fiscalía	Concluidos	Total por Materia
Laborales	45	0	3	32	31	0	7	118
Administrativos	7	5	2	0	40	0	0	54
Civiles	19	1	0	0	25	0	4	49
Penales	0	0	0	0	20	4	0	24
Familiar	0	0	0	0	40	0	0	40
Electorales	4	0	0	0	0	0	0	4
Ayuntamiento	0	0	0	5	30	0	0	35
Ciudadanos	0	0	0	1	4	0	0	5
TOTAL:	75	6	5	38	190	4	11	329

Resultados en la Tesorería Municipal

Al inicio de mi gobierno establecimos medidas para optimizar el gasto público, trabajamos en fortalecer el manejo de las finanzas con orden, control y transparencia, nos enfocamos en asuntos importantes para aquellos que más lo necesitan, alejados de la ocurrencia, pero apegados a derecho y a la honestidad y lo más importante decidí que **Ixtlahuaca** sería un **municipio sin deudas**.

A dos años de gobierno, sentamos las bases en un modelo de administración con trabajo efectivo y honesto, con procesos claros, tomando decisiones con la mirada en el bien común de los ixtlahuacenses y con la firme decisión de dar certeza y confianza.

Una de las principales funciones de la Tesorería Municipal es la de administrar las finanzas públicas de nuestro municipio, quiero resaltar que durante este año **el manejo de los recursos públicos se realizó de manera responsable y de forma objetiva ante el contexto nacional e internacional que vivimos por la contingencia sanitaria del virus COVID-19**, del cual nuestro municipio no fue ajeno a sus efectos, para ello me permito informar los ingresos recaudados durante el presente ejercicio fiscal:

Concepto	Recurso Recaudado
Impuesto Predial	\$12,479,354.00
Impuesto predial (Gobierno del Estado de México)	\$ 1,226,811.88
Suministro de Agua Potable	\$1,466,223.06
Parquímetros	\$ 1,317,625.00
Infracciones de parquímetros	\$ 999,850.00
Piso Plaza	\$ 1,712,582.00
Traslado de Dominio	\$ 1,229,625.00
Otros derechos	\$12,729,538.09
Productos	\$651,939.12
Aprovechamientos	\$2,250,633.00



Pago de Impuesto Predial en Línea

En este segundo año de mi gobierno trabajamos de la mano con la tecnología y ante la necesidad de agilizar los trámites gubernamentales en beneficio también de las finanzas de nuestro municipio implementamos el **pago del impuesto predial en línea**, con ello los ixtlahuacenses ya no tienen que hacer filas o esperar a realizar su trámite pues en **15 minutos** se realiza de forma rápida y segura.

Pago de Deudas Heredadas

Un gran logro de este segundo año de mi gobierno fue **concluir un adeudo que heredamos de la administración pasada** y que tenía nuestro municipio ante la Comisión de Agua del Estado de México por concepto de Agua en bloque y Servicio de Cloración de Agua, el monto que Ixtlahuaca líquido fue de **\$3'600,000.00** pesos gracias a esta acción hoy Ixtlahuaca esta libre de deudas ante organismos públicos.

Parquímetros

A través de la Tesorería Municipal y su unidad de parquímetros, se llevó a cabo la recaudación de los recursos generados por el estacionamiento de vehículos en la vía pública por lo que durante este segundo año de actividades 28 comunidades de Ixtlahuaca se vieron beneficiadas en los sorteos de Parquímetros, mismas que reciben el dinero que cada ciudadano deposita en los parquímetros a través de materiales o recurso en especie para que sea empleado a favor de los habitantes de la comunidad elegida en sorteo, las comunidades beneficiadas durante este año 2020 fueron:



N.P.	COMUNIDAD	CANTIDAD
01	SAN LORENZO TOXICO	\$68,352.50
02	TROJES	\$68,352.50
03	LUIS DONALDO COLOSIO	\$70,870.00
04	SAN JOAQUÍN EL JUNCO	\$75,335.00
05	DOLORES ENYEGE	\$77,425.00
06	LA PURÍSIMA	\$77,710.00
07	GUADALUPE CACHI	\$77,425.00
08	SAN MIGUEL ENYEGE	\$79,183.00
09	JALPA DE LOS BAÑOS	\$65,455.00
10	HUEREJE	\$76,760.00
11	EMILIANO ZAPATA	\$73,055.00
12	COLONIA SAN FRANCISCO DE ASÍS	\$64,220.00
13	SAN PABLO DE LOS REMEDIOS	\$69,065.00
14	EL TECOMATE	\$65,455.00
15	SAN ANTONIO DE LOS REMEDIOS	\$73,150.00
16	SAN ISIDRO BOXIPE	\$74,290.00
17	SAN JUAN DE LAS MANZANAS	\$72,804.00
18	SANTA ANA IXTLAHUACA	\$81,344.00
19	SAN BARTOLO DEL LLANO	\$81,344.00
20	EL RINCÓN DE LOS PERALES	\$72,770.00
21	SANTO DOMINGO HUEREJE	\$69,160.00
22	SANTA MARÍA DEL LLANO	\$66,595.00
23	SAN JOSÉ DEL RIO	\$71,535.00
24	LA ESTACIÓN DEL FERROCARRIL	\$73,150.00
25	GUADALUPE DEL RIO	\$68,115.00
26-28	POR DEFINIR A TRAVÉS DE SORTEO	-

Descuentos

Derivado de la contingencia que se presentó a partir del mes de marzo, en la cual la Organización Mundial de la Salud, declarara a la enfermedad del virus COVID-19 como una pandemia; afectando los distintos niveles de Gobierno y por ende las finanzas públicas; mi gobierno tomo la decisión de implementar **descuentos del 100% en la condonación de multas, recargos y actualizaciones** en los siguientes impuestos:

- 1) Pago de suministro de agua
- 2) Licencias de funcionamiento de bajo impacto
- 3) Traslados de dominio
- 4) Impuesto predial

Esta acción se hizo con la finalidad de **apoyar a los contribuyentes** que de alguna manera han sido afectados ante la presencia de la pandemia, pero que también de forma honesta acuden a pagar sus contribuciones, dinero con el cual mi gobierno puede trabajar para beneficio del municipio adquiriendo patrullas, camiones de basura, suministro de lámparas, bacheo, entre otros.

Catastro Municipal

En este segundo año de trabajo se realizó la expedición de:

- 1) 353 Certificados de Clave y Valor Catastral
- 2) 94 Incorporaciones de Predios al Padrón Catastral
- 3) 60 Actualizaciones de Predios

También se llevaron a cabo levantamientos topográficos, verificación de predios y certificación de plano manzanero, con la finalidad de tener nuestro padrón catastral al corriente.

Acciones Implementadas por la Tesorería Municipal

- 1) Entrega del **Presupuesto de Ingresos y Egresos para el Ejercicio Fiscal 2020** al Órgano Superior de Fiscalización en tiempo y forma.
- 2) Entrega de la **Cuenta Pública 2020** al Órgano Superior de Fiscalización, en tiempo y forma.
- 3) Se firmó **convenio de pagos y retenciones de aportaciones de cuotas de trabajadores con el ISSEMYM** esto permite al Municipio no tener adeudos con esta institución.
- 4) **Personal de la Tesorería Municipal y Catastro** continuamente **realizan capacitaciones de forma virtual de cursos y diplomados**, esto con la finalidad de tener un área de gobierno altamente eficiente.
- 5) Se atendió una **revisión al recurso del Fondo de Aportaciones Social Municipal (FISM)** por el **ejercicio Fiscal 2019**, en el que nuestro municipio cumplió en tiempo y forma ante la Auditoría Superior de la Federación.
- 6) Se atendió una **Auditoría Financiera a los Recursos Propios y del Ramo 28**, por parte del Órgano Superior de Fiscalización del Estado de México.
- 7) Se realizaron en tiempo y forma los pagos de:
 - a) Impuesto sobre **erogaciones al trabajo del personal subordinado** en nuestro municipio.
 - b) **Pago de aportaciones de mejoras por servicios ambientales**
 - c) **Pago de refrendos y tenencia de los vehículos** propiedad del Ayuntamiento
 - d) **Pago de retenciones del ISR (impuesto sobre la renta) de los trabajadores.**Con estos pagos **nuestro municipio no tiene ningún adeudo vigente con Gobierno Federal ni con el Gobierno del Estado de México, siendo Ixtlahuaca un municipio con finanzas sanas y libre de deudas.**

Resultados en la Unidad de Información, Planeación, Programación y Evaluación

Mi gobierno para poder evaluar sus resultados y las metas establecidas en nuestro Plan de Desarrollo Municipal 2019 – 2021 cuenta con un área denominada Unidad de Información, Planeación, Programación y Evaluación, la cual define los mecanismos necesarios para facilitar el proceso de planeación programación, presupuestación y evaluación de las distintas dependencias municipales que contamos, para analizar y emitir reportes sobre el sistema de evaluación del desempeño municipal.

Con base a la normatividad aplicable, se instrumentaron **42 matrices de indicadores y 281 metas físicas.**

Durante este segundo año de trabajo la UIPPE llevó a cabo **4 evaluaciones trimestrales** con la finalidad de evaluar metas y objetivos, en las que se han impartido: **400 asesorías** a todas las direcciones del Ayuntamiento.

- 1) **200** de ellas fue para la **implementación de la metodología de los formatos del presupuesto basado en resultados (PBRM).**
- 2) **200** para el **seguimiento y evaluación de los informes trimestrales.**

Censo de Población y Vivienda 2020

Con el propósito de coadyuvar en los trabajos del “Censo de Población y Vivienda 2020” para que todas y cada una de las viviendas y los habitantes del municipio de Ixtlahuaca sean censados durante el periodo de levantamiento, se llevó a cabo la [instalación del Comité Municipal de Apoyo al Censo de Población y vivienda 2020](#).

Informe Anual de Ejecución

En este segundo año de trabajo en el mes de marzo se integró el Informe Anual de Ejecución del Plan de Desarrollo Municipal 2019-2021, parte integral de la cuenta pública, se dio a conocer de manera pormenorizada del [avance de las líneas de acción y de indicadores](#), así como las metas de todos los programas presupuestarios del ejercicio fiscal 2019, mismo que fue entregado al Órgano Superior de Fiscalización del Estado de México, para su evaluación y análisis en tiempo y forma.

Acciones Implementadas por la Unidad de Información, Planeación, Programación y Evaluación

- 1) Se recabo la [información](#) de cada una de las áreas de la administración municipal [para elaborar el Informe de Gobierno](#).
- 2) Se realizaron evaluaciones de diseño programático al programa de modernización de los servicios comunales, y evaluación específica con respecto al Fondo Estatal de Fortalecimiento Municipal (FEFOM), correspondiente al ejercicio fiscal 2019, por medio de un evaluador externo e imparcial acreditado ante la Secretaría de Hacienda y Crédito Público, [los resultados de esta evaluación serán de acceso público](#) en la página de transparencia de mi gobierno.
- 3) En cumplimiento al convenio “Marco de Coordinación” celebrado entre el Ayuntamiento de Ixtlahuaca y el COPLADEM, [se concluyó de manera satisfactoria la captura de información de los componentes estratégicos del instrumento de planeación municipal en su fase número cuatro](#), la cual consiste en la captura de metas por línea de acción de acuerdo con su cumplimiento.
- 4) Se llevo a cabo un diagnóstico de gestión, a través del programa Guía Consultiva de Desempeño Municipal, elaborado por la Secretaría de Gobernación a través del Instituto Nacional para el Federalismo y el Desarrollo Municipal, con el propósito de orientarnos como municipio durante este periodo de gobierno para que mejoren y se consoliden nuestras capacidades institucionales, [logrando en este año, cumplir con los estándares de calidad en el servicio y el buen gobierno](#), impulsando las buenas prácticas y promover una cultura de evaluación que permite establecer metas y medir resultados, gracias a esta actividad se pudo concluir que en [Ixtlahuaca](#) contamos con un [83% de los parámetros evaluados de forma óptima](#).
- 5) Se remitieron [62 Registros Administrativos y Lineamientos Técnicos para la Información Estadística de Ixtlahuaca 2020](#) a través del sistema de Información Estadística del Instituto de Información e Investigación Geográfica Estadística y Catastral.

Resultados en Mejora Regulatoria

Gracias a los trabajos desarrollados en estos dos años de trabajo en mi administración como Presidente Municipal, hoy [Ixtlahuaca ha sido reconocido por la Comisión Estatal de Mejora Regulatoria](#) por la participación en las mesas temáticas y capacitaciones que se han llevado a cabo este 2020.

Durante este año y a pesar de la contingencia sanitaria [Ixtlahuaca es líder en temas de mejora regulatoria en el Estado de México](#), logrando estar dentro de los [3 primeros lugares mejor evaluados de los 125 municipios](#) que conforman nuestra entidad.

Trámites en Línea

Se llevaron a cabo trabajos para realizar una actualización integral de trámites y servicios al público, contribuyendo así en que la ciudadanía tenga una mejor atención, pero sobre todo esta sea en menor tiempo.

El ayuntamiento de Ixtlahuaca cuenta con un total de **111 Trámites y Servicios alojados en el portal web del Gobierno del Estado de México**, siendo unos de los municipios que cuenta con el mayor número de trámites y servicios actualizados en línea.

Simplificación de Trámites

Durante este segundo año de gobierno, trabajamos para reducir el tiempo de obtención de **licencias de funcionamiento**, el cual tenía desde el año 2018 un tiempo mínimo de expedición de 45 días, logrando que en la actualidad esta licencia se expida en un término de **8 días hábiles**.

Hoy en Ixtlahuaca se sigue trabajando para que se expida el **permiso o licencia de bajo impacto** en un término máximo de **72 horas** y con solo **2 visitas por parte de ciudadano**, con la finalidad de obtener la certificación del Sistema de Apertura Rápida de Empresas, expedido por la Comisión Nacional de Mejora Regulatoria (CONAMER).

Firma de Convenios y Capacitaciones a otros Municipios en Mejora Regulatoria

Gracias al buen desempeño de Mejora Regulatoria que tiene Ixtlahuaca otros municipios nos han buscado para brindarles **asesorías y capacitaciones**, en esta materia por ello apoyamos a los siguientes municipios: **Lerma, Santo Tomás de los Plátanos, San Felipe del Progreso y Tenancingo**.

También en este año 2020 firmamos un **convenio con el Municipio de Tlalmanalco de Becerra** para realizar el **intercambio de buenas prácticas** en materia de Mejora Regulatoria.

Acciones Implementadas por el área de Mejora Regulatoria

- 1) Se creó el **Manual para el Registro de Usuarios** en la página web del de Gobierno del Estado de México.
- 2) Se integró el Programa Anual 2020 del Ayuntamiento de Ixtlahuaca, en el cual se plasman los **trámites y servicios de las direcciones** que serán **susceptibles de realizar mejoras**, como lo es reducción de tiempos o reducción de requisitos.
- 3) Se **Capacitó** a la Dirección de Fomento Económico, Turístico y Artesanal, para la implementación del Sistema de Apertura Rápida de Empresas.
- 4) Se realizó la implementación del curso-taller para la elaboración del **Manual de Organización y Manual de Procedimientos**, de todas y cada una de las áreas del Ayuntamiento, mismos que fueron aprobados por el Instituto Hacendario del Estado de México.
- 5) Nuestro Manual para el Registro de Usuarios fue solicitado por la Comisión Estatal de Mejora Regulatoria para que fuera tomado como **ejemplo ante los otros 124 municipios de la Entidad**.



Resultados en la Dirección de Administración

A través de la Dirección de administración, es que mi gobierno durante este segundo año ha logrado obtener grandes resultados pues es una de las áreas indispensables para lograr metas y objetivos planteados al inicio de mi administración, por ello te comparto los siguientes resultados, en esta área en la que se trabaja día a día a favor de los Ixtlahuaquenses.

Selección del Personal Administrativo y Operativo del Ayuntamiento de Ixtlahuaca

Es a través de la Dirección de Administración que en este segundo año de trabajo se ha realizado el reclutamiento, selección y contratación del personal necesario para cubrir las necesidades del Ayuntamiento de conformidad con los lineamientos establecidos por la normatividad vigente, además de encargarse de vigilar el desempeño de nuestros servidores públicos en los siguientes rubros:

- 1) Detección y determinación de [incidencias a los registros de puntualidad y asistencia](#)
- 2) Actualización de los movimientos de [altas y bajas de los servidores públicos](#)

Es importante mencionar que como municipio hemos cumplido en tiempo y forma el pago de los servicios médicos al ISSEMYM.

Adquisiciones y Servicios

Al día de hoy mi gobierno ha trabajado para mantener en orden y conforme a derecho los procesos de adquisiciones y servicios por ello durante este año se llevaron a cabo [procedimientos adjudicativos sobre adquisición de bienes y/o servicios](#), regulados por lo establecido en la Ley de Contratación Pública del Estado de México y su reglamento, en las modalidades de Licitación Pública, Invitación Restringida y Adjudicación Directa o por Excepción.

Una de las adquisiciones más importantes por el rubro beneficiado fue la de [vestuario y uniformes de los elementos de seguridad pública](#), para lo que se cumplió con los lineamientos establecidos con el subsidio Fortalecimiento para el Desempeño en materia de Seguridad Pública a los municipios y demarcaciones territoriales de la Ciudad de México y en su caso de las Entidades Federativas.

A través de esta área en mi segundo año de gobierno se realizaron convenios de colaboración y comodatos que brindan atención directa a la población Ixtlahuaquense entre los que destacan:

- 1) Arrendamiento de la [oficina de TELECOMM](#), oficina que [beneficia principalmente a los adultos mayores](#) que realizan el cobro de sus pensiones.
- 2) Arrendamiento de [oficinas de control vehicular](#), donde los ciudadanos pueden acudir para obtener su [licencia de manejo](#).
- 3) Oficinas para el [Instituto Municipal para la Protección a los Derechos de las Mujeres](#)
- 4) Oficina para el INEGI, misma que fue requerida para llevar a cabo en [censo poblacional del año 2020](#).

Apoys a la Población

En este segundo año de trabajo se dirigieron 560 solicitudes a la Dirección de Administración para analizar peticiones ciudadanas que solicitaban distintos tipos de apoyos que implicaban hacer uso de recursos públicos, por lo que para atender dichas solicitudes fue necesario hacer un estudio de viabilidad e impacto para la mayor cantidad

posible de población, en virtud de ello se dio el visto bueno a 150 peticiones, de la siguiente forma:

Apoyo Directos	Monto
Instituciones Educativas	\$295,290.41
Equipamiento, infraestructura y mobiliario	\$1'127,209.48
Población: Evolución Demográfica y sus Centros Sociales	\$497,294.52
Infraestructura de Agua Potable en Drenajes y Alcantarillados	\$156,491.59
Electrificación y Alumbrado Público	\$565,103.49
Infraestructura en Obra Pública de las 54 comunidades	\$1'209,555.50
Recreación y Conserva de Costumbres y Tradiciones Religiosas	\$1,999.99
Rehabilitación de panteones	\$18,091.55
Salud	\$42,601.44
Dotación de materiales por contingencia Sanitaria en Centros de Salud	\$103,528.12
Viviendas dignas a la ciudadanía	\$100,724.57
Personas de escasos recursos	\$37,613.00
	\$4'155,503.66

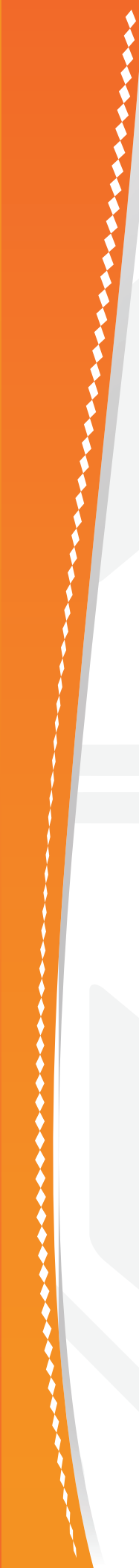



2 JUAN LUIS
SOLALINDE
PRESIDENTE MUNICIPAL DE IXTLAHUACA 2019-2021
INFORME DE GOBIERNO

EJE TRANSVERSAL 3 TECNOLOGÍA Y COORDINACIÓN PARA EL BUEN GOBIERNO





Tecnología y Coordinación para el buen Gobierno

150 Resultados en el Departamento de Sistematización

151 Resultados en Comunicación Social

3

EJE TECNOLOGÍA

Y COORDINACIÓN PARA
EL BUEN GOBIERNO



450 servicios de soporte
en diferentes áreas de la
administración municipal.



200 equipos de cómputo actualizados
y con mantenimiento constante.



8 oficialías del Registro Civil con internet
y equipos de cómputo actualizados.

3



Acceso sencillo y efectivo a la página web y redes sociales para que conozcas el trabajo del Ayuntamiento de Ixtlahuaca.

[HTTPS://IXTLAHUACA.GOB.MX/](https://ixtlahuaca.gob.mx/)



Audios en lengua mazahua para dar a conocer medidas de prevención ante el COVID-19.



Tecnología y Coordinación para el Buen Gobierno

Mi gobierno hizo gran uso de las tecnologías durante este segundo año de gobierno, un objetivo y compromiso de campaña era modernizar a Ixtlahuaca, con la participación de la ciudadanía en la elaboración de nuestro Plan de Desarrollo Municipal 2019 – 2021 se contemplaron cambios en nuestra forma de gobernar para beneficio de los Ixtlahuaquenses, sin embargo la aparición del virus COVID-19 no hizo más que acelerar la adopción de las tecnologías para acercar a los ciudadanos información y políticas públicas durante la presente contingencia sanitaria que nos mostró que no tenemos que estar atados a un lugar físico para desarrollar actividades y reinventarnos para estar cerca de los Ixtlahuaquenses.

Resultados en el Departamento de Sistematización

Trámites en Línea

Durante este segundo año de mi gestión como Presidente Municipal el departamento de sistematización junto a otras áreas de la administración colaboró para acercar a la ciudadanía la opción de realizar trámites en línea, uno de ellos y que más solicitudes y éxito ha tenido es la **expedición de Constancias de Identidad, Residencia y Vecindad que emite la Secretaría del Ayuntamiento**, logrando facilitar y agilizar este tipo de trámites a la ciudadanía.

Debido a que el proceso de adopción de este tipo de tecnologías requiere un estudio previo para su valoración y atención hoy ya **se esta valorando implementar más trámites en línea** para poder facilitar al ciudadano la realización de un trámite en coordinación con la Secretaría del Ayuntamiento y las Direcciones de Fomento económico, Turístico y Artesanal, Tesorería Municipal, Unidad de Transparencia y Acceso a la Información, Instituto Municipal de Asuntos Indígenas, Desarrollo Agropecuario y Mejora Regulatoria.

Mantenimiento y Actualización a Equipo de Cómputo

En el transcurso de este año 2020, mi administración se ha ocupado por tener en perfectas condiciones los equipos de cómputo, equipos de impresión y copiadoras por ello en este segundo año de gobierno se ha llevado a cabo la actualización, mantenimiento preventivo y correctivo a **200 equipos** que forman parte del patrimonio del Ayuntamiento, además de realizar **450 servicios de soporte** en diferentes áreas de la administración municipal.

Tecnologías de Comunicación

Para que los Ixtlahuaquenses puedan estar en constante comunicación con las distintas áreas de la administración municipal en este segundo año de gobierno realizamos las siguientes acciones:

- 1) Actualización de la estructura e implementación de un nuevo sistema de comunicación en el Ayuntamiento.
- 2) Mantenimiento, remodelación y ampliación de la red local de comunicaciones del edificio “Casa de Cultura Químico José Donaciano Morales y Mier Altamirano” que alberga a la Dirección de Educación y Cultura y a los integrantes del Sistema Municipal Anticorrupción.
- 3) Unificación en la comunicación entre el Palacio Municipal de Ixtlahuaca y la “Casa de Cultura Químico José Donaciano Morales y Mier Altamirano”.



- 4) Implementación de un nuevo sistema de comunicación en el edificio de Seguridad Pública, facilitando a la población el poder denunciar o solicitar ayuda de la policía municipal, una acción que era prioridad atender.

Las acciones antes mencionadas tuvieron una inversión para el Ayuntamiento de \$207,807.89.

Internet y equipamiento para las 8 Oficialías del Registro Civil

Las Oficialías del Registro Civil son una de las áreas más importantes para la vida jurídica de los Ixtlahuaquenses, ahí se formalizan los primeros actos jurídicos de las personas al emitirse un Acta de Nacimiento, se viven momentos especiales al formalizar un matrimonio en el que se emite su correspondiente acta, pero también se realiza el último trámite en la vida de cualquier persona al realizarse el acta de defunción de algún familiar, por ello y para que siempre se puedan realizar este tipo de trámites **se ha dotado a las 8 oficialías del registro civil de Internet**, representando una **inversión de \$27,840**.

Con esta acción pasamos de tener a 5 Oficialías del Registro Civil con acceso a Internet en el año 2019 a 8 en el año 2020 representando esto el 100% de cobertura, un **incremento del 37.5%**.

Resultados en Comunicación Social

Con la finalidad de que los Ixtlahuaquenses tuvieran un acceso sencillo a la página electrónica y redes sociales de nuestra administración en el área de comunicación social se trabajó la implementación de una comunicación sencilla y efectiva dónde cada ciudadano pueda consultar la información que requiera de forma eficiente, con ello se lograron los siguientes resultados:

- 1) Página Oficial del Ayuntamiento de acceso sencillo y actualizada
- 2) Consulta de Convocatorias en Línea a través de la página Oficial del Ayuntamiento y Redes Sociales
- 3) Acceso a trámites en línea y documentos jurídicos del municipio como la Gaceta Municipal
- 4) Portal de servidores públicos actualizado
- 5) Apartado de quejas ciudadanas
- 6) Consulta del Sistema Municipal Anticorrupción



Elaboración de Videos y Audios

Para hacer eficiente la comunicación con la ciudadanía durante este segundo año de trabajo se realizaron **300 videos**, mismos que se exhibieron en nuestras redes sociales y permitieron a la ciudadanía conocer el trabajo desempeñado por mi administración y aquí quiero aprovechar para agradecer a cada ciudadano que participó de forma voluntaria en la elaboración de cada video, pues su participación logró la interacción con la ciudadanía.

Además, para llevar la comunicación a las zonas rurales de nuestro municipio que no cuentan con acceso a internet se elaboraron **70 distintos audios en español y lengua mazahua** para dar a conocer avisos importantes a la población, medidas para la contingencia sanitaria por el virus COVID-19, así como distintas convocatorias que emitió mi administración.

Uso de Redes Sociales

Para que la ciudadanía se pueda informar, participar e interactuar con mi gobierno, se hace uso de las redes sociales como **Facebook e Instagram**, en donde puedes conocer mi trabajo a lo largo de estos dos años de gestión, de una forma ágil, sencilla y en el momento que lo desees.



2 JUAN LUIS
SOLALINDE
PRESIDENTE MUNICIPAL DE IXTLAHUACA 2019-2021
INFORME DE GOBIERNO

Contingencia Sanitaria por el virus COVID-19 en Ixtlahuaca





COVID-19 EN IXTLAHUACA

CONTINGENCIA SANITARIA

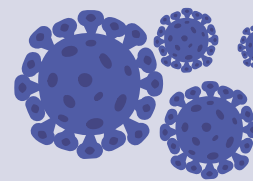

POR EL VIRUS



INFORME DE GOBIERNO

3 Videolaringoscopios donados al Hospital General de Ixtlahuaca "Valentín Gómez Farías".



18 Clínicas locales recibieron 1 kit de equipamiento de limpieza y protección para la salud.

9,560 litros de gel antibacterial repartidos a la población y comercios.



24,692 cubrebocas repartidos a la población.



23 negocios suspendidos por incumplir medidas sanitarias para evitar la propagación del virus COVID-19.



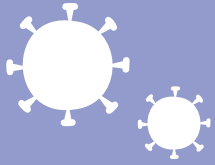

2 JUAN LUIS SOLALINDE

PRESIDENTE MUNICIPAL DE IXTLAHUACA 2019-2021
INFORME DE GOBIERNO

8 lavamanos móviles instalados



350 pruebas COVID-19 gestionadas para los servidores públicos.

Suspensión del cobro de parquímetros del 27 de marzo al 3 de junio de 2020.

Suspensión de la Feria de Ixtlahuaca 2020.



Suspensión provisional del Tianguis de Ixtlahuaca por segunda ocasión desde su existencia, durante la etapa de "Semáforo Rojo" por la contingencia sanitaria del virus COVID-19.



Instalación del "Mercado de frutas y verduras" en el "Auditorio de la Gente" para sustituir temporalmente al tradicional tianguis de los lunes.



14 "Placitas Locales" instaladas en distintas comunidades para evitar la conglomeración de la población y apoyar a comerciantes locales.

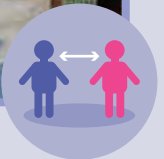

Acciones ante la Contingencia Sanitaria por el virus COVID-19 en Ixtlahuaca

Este año 2020 fue un año retador, la aparición del virus COVID-19 desafió al mundo, nuestro país y municipio lamentablemente no fueron la excepción, este virus de fácil contagio afectó a muchos ixtlahuacenses, fuimos de los primeros municipios en vernos involucrados por contagios entre la población al inicio de la contingencia sanitaria que se declaró a nivel nacional y por ende los efectos de este virus se pudieron sentir rápidamente.

Esta pandemia nos demostró cuán vulnerables somos los seres humanos, cuánto dependemos del comportamiento de todos como sociedad, pero también cómo podemos protegernos y apoyarnos unos a otros, actuando de forma responsable y solidaria, somos un municipio con el espíritu de una sociedad que no se sabe doblegar ante la adversidad, esta ha sido una de las crisis de salud más grande que se ha vivido en las últimas generaciones.

Quiero expresarte que a pesar de lo desafiante de esta contingencia sanitaria pude ver de primera mano que la reacción de la mayoría fue de unidad y de estar a la altura de las circunstancias, y aquí quiero empezar a agradecer a todos los habitantes de nuestro municipio, se que todos ustedes tuvieron que cambiar su ritmo de vida, sus acciones que fueron de la mano de mi gobierno permitieron que rápidamente se tomarán medidas para prevenir el contagio de este virus.

A los comerciantes les agradezco que cerraran las cortinas de sus negocios, sé que para la mayoría fue una decisión difícil que afectó sus ingresos y resultados, no obstante, con su actuar ayudaron a salvar vidas, agradezco la valentía de cada integrante del sector salud que estuvo en la línea de batalla combatiendo este virus, no fue sencillo al inicio luchar en contra de un enemigo del cual no se conocía mucho, pero su sacrificio ayudó a salvar muchas vidas al día de hoy, y a luchar por la sobrevivencia de cada ixtlahuacense que lamentablemente perdió la batalla, no menos importante quiero agradecer a cada uno de los servidores públicos que continuaron trabajando durante esta contingencia sanitaria, si bien por un breve tiempo tuvimos que parar las actividades en las oficinas de la Presidencia Municipal y diversas áreas de la administración municipal siempre estuvieron al servicio de la ciudadanía personal de Servicios Públicos, Protección Civil, Seguridad Pública y Tránsito, Fomento Económico, Turístico y Artesanal, Gobernación, personal de las Oficialías del Registro Civil, Sistema DIF Ixtlahuaca, así como personal de guardia de las distintas áreas de esta Administración Municipal 2019 – 2021, su trabajo contribuyó en mucho a que en ningún momento se paralizara mi gobierno y con ello los resultados que necesitábamos darle a la población ante esta pandemia.

Por ello te invito a que conozcas el trabajo realizado por mi gobierno para manejar esta emergencia sanitaria.

Acciones de mi Gobierno ante la Contingencia Sanitaria por el Virus COVID-19

Primeros días de la declaratoria de Contingencia Sanitaria por el virus COVID-19

El día 26 de marzo de 2020 ante la declaratoria de emergencia sanitaria que había sido anunciada por el Gobierno del Estado de México a causa del virus COVID-19 en la gaceta de gobierno del día 23 de marzo del 2020 reuní a los titulares de distintas áreas de mi gobierno a fin de delinear un plan y objetivos para atender la contingencia sanitaria que se empezaría a vivir en Ixtlahuaca, por lo que se conformó un “Comité de Atención COVID-19” conformado por: D.C.E. Juan Luis Solalinde Trejo, Presidente Municipal Constitucional de Ixtlahuaca, Secretaría del Ayuntamiento, Dirección de Administración, Dirección de Fomento Económico, Turístico y Artesanal, Dirección de Servicios Públicos, Dirección de Educación y Cultura, Coordinación de Protección Civil y Bomberos, Dirección de Seguridad Pública y Tránsito, y Coordinación de Comunicación Social.

Las primeras medidas adoptadas para combatir la contingencia sanitaria fueron:

- 1) Difusión de las medidas sanitarias pertinentes a la población emitidas por las autoridades sanitarias a la población a través de redes sociales y perifoneo, realizando audios en lengua mazahua en las comunidades con presencia de grupos indígenas pertenecientes a la etnia mazahua.
- 2) Reducción del flujo de visitantes en edificios públicos pertenecientes al municipio.
- 3) Comunicación constante con los Delegados Municipales para informarles acciones de trabajo para combatir la contingencia sanitaria.
- 4) Colocación de lavamanos móviles para que la población pueda realizar el lavado de manos continuo.
- 5) Adquisición de cubre bocas para dotar a la población de estos y combatir la propagación del virus, creando conciencia del uso de este.
- 6) Desinfectar y limpiar de las principales calles de Ixtlahuaca.
- 7) Reducción de giros autorizados para el Tianguis de los lunes autorizando únicamente a los giros esenciales dedicados a la venta de alimentos, (Frutas, verduras, proteína animal, semillas y legumbres), así como también venta de alimentos preparados haciendo énfasis de que exclusivamente funcionarían para llevar.
- 8) Conformación de brigadas sanitarias mismas que fueron integradas por todos los titulares de las distintas direcciones de mi administración y que se encargaron de repartir gel anti bacterial y cubre bocas a la población en los principales puntos de acceso al tianguis lunes, terminal de autobuses, calles principales de Ixtlahuaca, con horarios de 5:00 am a 18:00 horas.

El día 13 de abril de 2020 y ante los avances del virus COVID-19 y la “declaratoria del semáforo rojo” por la contingencia sanitaria del virus COVID-19 fue necesario avisar a los comerciantes del Tianguis de los días lunes para que el día 20 de abril de 2020 ningún comerciante pudiera instalarse ese día, por lo que el tradicional tianguis de Ixtlahuaca quedó temporalmente suspendido, a su vez también se suspendió el funcionamiento del tianguis “Plaza de las aves” y de la “Plaza del diario” en la explanada del Mercado Municipal 1º de septiembre limitando a este último operar únicamente los días miércoles, sábado y domingo.



Además, [mi gobierno estuvo y está actualmente atento y atendiendo las disposiciones y recomendaciones emitidas por el Gobierno Federal y Gobierno del Estado de México](#) a través de sus autoridades sanitarias, acatando las medidas establecidas para evitar la propagación del virus COVID-19 que en el mes de abril del 2020 ya había hecho presencia entre habitantes de nuestro municipio.

A la fecha en que rindo mi segundo informe de gobierno como Presidente Municipal nuestro municipio y Entidad aún viven los estragos del virus COVID-19, no obstante gracias a las acciones emprendidas entre todos los actores involucrados en Ixtlahuaca al igual que en nuestro Estado nos encontramos en “Semáforo naranja” por ello este segundo informe de actividades se hará de forma virtual y no presencial siendo un dato histórico en la vida de nuestro municipio innovando en el ejercicio de rendición de cuentas, por ello te comparto más de las acciones implementadas por mi administración durante esta contingencia sanitaria por el virus COVID-19 en Ixtlahuaca.

Equipamiento del Hospital General de Ixtlahuaca “Valentín Gómez Farías”

Mi gobierno contrajo un compromiso de responsabilidad con cada uno de los Ixtlahuacenses y su salud por ello asumió un rol de apoyo y solidaridad con el Hospital General de Ixtlahuaca “Valentín Gómez Farías” el cual se ha convertido en un importante punto de atención a la salud para atender los casos de pacientes diagnosticados con COVID-19, dotándolo de materiales de limpieza y equipamiento material y médico para poder combatir los estragos de la contingencia sanitaria que se vive, el apoyo brindado fue el siguiente:

- 1) **Donación de 3 Videolaringscopios** con una inversión de **\$240,000.00 pesos**
- 2) Donación de **2 Impresoras multifuncionales** con una inversión de **\$12,470.02 pesos**
- 3) Donación de **1 Túnel desinfectante** con una inversión de **\$12,500.00 pesos**
- 4) **6 tubos de concreto de 25 cm, 2 bultos de mortero** con una inversión de **\$1,488.28 pesos**
- 5) **Lona de 6x6 metros** con una inversión de **\$800.00 pesos**
- 6) **Dotación de:** 100 litros de jabón líquido para manos, 20 cajas de papel higiénico en bobina de 6 piezas, 40 cajas de guantes látex con 100 piezas, 600 piezas de cubrebocas sencillos, 20 cajas de toallas sanitas, 22 cajas de plástico de 68 litros, 100 kilos de jabón roma, **con una inversión de \$114,931.24 pesos**



Lo anterior se hizo con [recursos propios del Ayuntamiento de Ixtlahuaca](#), acción que se pudo llevar a cabo gracias al buen trabajo que se ha hecho para tener finanzas sólidas y sanas, a pesar de no ser una obligación de mi gobierno el apoyar en el equipo y dotación de suministros a este hospital al no pertenecer a alguna área del gobierno municipal.



Además a través de la [Dirección de Servicios Públicos](#) se realizó la [construcción de rampas en el interior y exterior](#) del Hospital General de Ixtlahuaca “Valentín Gómez Farías”, también se ha coordinado esta Dirección con este hospital para realizar continuamente la [limpieza de la calle en el exterior](#), [recolección de residuos sólidos](#) a excepción de los residuos médicos por tener que contar con un tratamiento especial, [poda de árboles](#), [mantenimiento a las jardineras exteriores](#), así como la reparación de luminarias para que el [exterior del hospital este 100% iluminado](#).

La Dirección de [Seguridad Pública y Tránsito](#) al igual que la coordinación de [Protección Civil y Bomberos](#) constantemente están [al pendiente del exterior del Hospital General de Ixtlahuaca “Valentín Gómez Farías”](#) para atender posibles eventualidades.

Dotación de Material de Limpieza a Centros de Salud Ixtlahuaca

El momento más crítico que vivimos durante la actual contingencia sanitaria por el virus COVID-19 en Ixtlahuaca fue durante el mes de mayo de 2020, la situación exigía que mi gobierno tomara medidas de apoyo rápidas y eficientes para las 18 clínicas locales de salud que hay en nuestro municipio ya que éstas se encontraban claramente necesitadas de recursos para brindar servicio a la población con las medidas necesarias para evitar la propagación del virus ante la falta de insumos de limpieza y cubre bocas para personal médico, pacientes y público en general.



Para atender las necesidades expuestas y para mejorar las condiciones de estas clínicas mi gobierno hizo [entrega a las 18 clínicas locales](#) que pertenecen al sector salud del Gobierno del Estado de México [de kits de equipamiento de limpieza y protección para la salud](#), beneficiando a las siguientes comunidades: San Cristóbal de los Baños, Santo Domingo de Guzmán, Guadalupe del Río, Emiliano Zapata, San Francisco de Guzmán, Guadalupe Cachi, San Mateo Ixtlahuaca, San Pablo de los Remedios, San Pedro de los Baños, La Concepción de los Baños, Jalpa de los Baños, San Francisco del Río, San Joaquín el Junco.

- 1) Los kits contenían una [dotación de](#): 90 litros de jabón líquido para manos, 8 cajas de papel higiénico en bobina de 6 piezas, 36 cajas de guantes látex con 100 piezas, 5,400 piezas de cubrebocas sencillos, 90 litros de cloro, 18 cajas de toallas sanitas, 20 cajas de plástico de 68 litros, 90 kilos de jabón roma, [con una inversión de \\$103,528.12](#)

Atención a la Población durante la Contingencia Sanitaria por el virus COVID-19

Durante la presente contingencia sanitaria mi gobierno se ha preocupado por atender a toda la población de Ixtlahuaca, principalmente a los grupos vulnerables, las primeras acciones que se tomaron fueron las relacionadas a la prevención de la transmisión del virus COVID-19, para ello se hizo lo siguiente:

- 1) Entrega de 35,000 despensas a la población más vulnerable de Ixtlahuaca en las 53 comunidades.
- 2) Entrega de 24,692 cubrebocas a la población en general, mismas que se distribuyeron en distintos momentos y puntos a lo largo de la actual pandemia.
- 3) 9, 560 litros de gel antibacterial repartidos a la población y comercios.
- 4) 8 lavamanos móviles instalados en puntos estratégicos de Ixtlahuaca para promover el lavado continuo de manos.
- 5) Colocación de Túneles Desinfectantes en la Terminal de Autobuses (de forma temporal), Coordinación de Protección Civil y Bomberos, y en el Hospital General de Ixtlahuaca "Valentín Gómez Farías".



*35,000 despensas
para las 53
comunidades.*

Además, he gestionado 350 pruebas para detección de COVID-19 ante el Instituto de Salud del Estado de México para beneficio de los servidores públicos del Ayuntamiento de Ixtlahuaca de manera gratuita.

Conformación de Brigadas de Salud

Para dar atención a la población, crear conciencia pero sobre todo prevenir la propagación del virus COVID-19 en Ixtlahuaca más de 200 servidores públicos estuvieron participando en brigadas de salud repartiendo gel antibacterial, cubre bocas y realizando la toma de temperatura en distintos puntos de nuestro municipio durante los 7 días de la semana de 5:00 am a 18:00 horas en los meses de abril, mayo y junio,



algunos puntos de atención fueron: Terminal de autobuses, tianguis de los días lunes en la cabecera municipal, tianguis temporal en el “Auditorio de la Gente”, plaza del diario en la explanada del mercado 1º de septiembre, Palacio Municipal, principales calles y avenidas de Ixtlahuaca.

Conformación de Brigadas de Desinfección de Calles

Durante los meses de abril y mayo se realizaron distintas **jornadas de desinfección de calles a partir de las 20:00 horas en las principales avenidas de Ixtlahuaca**, en las cuales participó personal de las siguientes áreas: Oficina de Presidencia, Secretaría del Ayuntamiento, Dirección de Educación y Cultura, Dirección de Ecología, Dirección de Seguridad Pública y Tránsito, Dirección de Servicios Públicos, Dirección de Gobernación, Dirección de Fomento Económico, Turístico y Artesanal, Servicios Generales, Coordinación de Comunicación Social, Coordinación de Protección Civil y Bomberos.



Suspensión del Cobro de Parquímetros en la Vía Pública por Estacionamiento

Como una medida para evitar afectar a los comercios de la cabecera municipal ante la contingencia sanitaria que vivimos y durante el inicio de la declaratoria de “Semáforo rojo” por parte de Gobierno del Estado de México mi gobierno en sesión de cabildo aprobó **suspender el cobro de Parquímetros del 27 de marzo al 3 de junio del presente año**, lo anterior debido a que **el flujo vehicular era bajo** ya que la mayoría de los ixtlahuacenses estaban resguardados en sus hogares y los comercios que funcionaban solicitaron ese apoyo para evitar infraccionar a los pocos clientes que pudieran llegar a tener en el transcurso del día por no hacer el pago correspondiente, cabe resaltar que por ende se suspendió el programa de sorteo a las comunidades beneficiadas con el recurso que se genera del cobro de estacionamiento en la vía pública por parquímetros.

Suspensión de la Feria de Ixtlahuaca 2020

Este año se tuvo que tomar la lamentable la decisión de cancelar la “Feria de Ixtlahuaca 2020” por la contingencia sanitaria que vivimos a causa del virus COVID-19, este evento de suma importancia para Ixtlahuaca por su trasfondo histórico en que se involucran actividades religiosas y de entretenimiento, genera además una considerable derrama económica en nuestro Municipio, sin embargo se realizó una “Feria del Recuerdo Ixtlahuaca 2020” en donde **de forma virtual se hizo una recopilación de extractos de videos e imágenes de ediciones anteriores** en la cual se difundió su origen e importancia, además mi gobierno ya empieza a considerar los preparativos de la “Feria de Ixtlahuaca 2020” con sorpresas que contemplan desde ahora alternativas para llevar a cabo su realización en caso de que la contingencia sanitaria por el virus COVID-19 siga vigente.



Suspensión de Eventos Religiosos y Sociales en Ixtlahuaca

Uno de los eventos que con mayor pesar se tuvo que suspender fue el tradicional “**Traslado de la Portada**” en nuestra Cabecera Municipal evento de gran relevancia dentro de las costumbres y tradiciones de Ixtlahuaca, además de ser un evento relacionado con la fe y creencia religiosa de miles de Ixtlahuacenses.

Desde el mes de marzo se han llevado a cabo la suspensión de diversos eventos como el **cierre de panteones** en los meses de mayo, junio y noviembre con motivo del “**Día de las madres**”, “**Día del padre**” y “**Día de muertos**”, ya que miles de Ixtlahuacenses acudían como tradicionalmente se hace para visitar a nuestros difuntos, esta medida se logró también en colaboración con los delegados municipales de todas las comunidades de Ixtlahuaca.

Además, se tuvieron que suspender diversos **eventos públicos, carreras de caballos y fiestas patronales** con motivo de la contingencia sanitaria que vivimos a causa del virus COVID-19, sin que esto hubiera generado un sentido de no aceptación por parte de las y los Ixtlahuacenses.

Retorno a Casa a Servidores Públicos pertenecientes a Grupos Vulnerables de Salud

Para cuidar la integridad de nuestros servidores públicos que forman parte de grupos vulnerables durante la contingencia sanitaria del virus COVID-19, mi gobierno acató las recomendaciones de salud emitidas por las autoridades sanitarias federales y estatales, así como normatividad vigente para que **personal mayor a 60 años** o que tuvieran **cuadros clínicos confirmados de enfermedades crónicas** realizaran de ser posible su trabajo desde casa para evitar generarles un problema de salud.

Guardias de Servidores Públicos durante la contingencia Sanitaria

Una acción para evitar la propagación del virus COVID-19 entre la población de nuestro municipio fue **reducir los servicios de atención a los ixtlahuacenses en un 85% en trámites administrativos no indispensables** que se realizaban en las oficinas y dependencias pertenecientes a mi gobierno, por ello únicamente laboró el personal que era indispensable y que no perteneciera a algún grupo de salud vulnerable, resaltando que **todo tipo de trámite indispensable para la ciudadanía en todo momento estuvo operando**.

Las áreas de la administración pública que en todo momento estuvieron en funcionamiento fueron: Oficina de Presidencia, Secretaría del Ayuntamiento, Dirección de Seguridad Pública y Tránsito, Dirección de Servicios Públicos, Dirección de Gobernación, Dirección

de Fomento Económico, Turístico y Artesanal, Servicios Generales, Coordinación de Comunicación Social, Coordinación de Protección Civil y Bomberos.

Guardias de las Oficialías del Registro Civil

Para que la población pudiera realizar trámites urgentes ante las **Oficialías del Registro Civil** estuvieron operando guardias en todo momento por parte de esta área, mismas que fueron las primeras líneas de atención a habitantes que lamentablemente perdían a familiares de personas fallecidas por covid-19 para emitir las correspondientes actas de defunción y órdenes de inhumación.

Difusión de Información en Redes Sociales y Perifoneo

Para poder brindar a los Ixtlahuaquenses información verídica y de utilidad sobre la contingencia sanitaria por el virus COVID-19 a través de la coordinación de comunicación social se ha realizado continuamente **material visual y auditivo relativo a la pandemia por el virus COVID-19** a través de las redes sociales del ayuntamiento como lo son **Facebook** y la **página de Internet del Ayuntamiento de Ixtlahuaca 2019 - 2021**, destacando la **creación y difusión de audios e información visual en lengua mazahua** misma que se llevó a las comunidades con presencia de habitantes mazahuas de nuestro municipio.

Dirección de Servicios Públicos, ante la Contingencia Sanitaria COVID-19

Para atender en todo momento las necesidades de los Ixtlahuaquenses los servidores públicos pertenecientes al área de Servicios Públicos y que no formaban parte de los grupos vulnerables de la población, trabajaron en completa normalidad realizando las actividades de **recolección de basura, limpia de calles y actividades propias de esa Dirección**, implementando un protocolo de desinfección de las unidades antes y después de utilizarlas, se dotó el personal de googles, guantes y cubre bocas para que pudieran laborar cuidando de su salud.

Esta Dirección implementó un **procedimiento para realizar la recolección de “basura médica”** y evitar la transmisión y propagación del virus COVID-19, así como contagiarse así mismos por lo que se dio a conocer a la población los requisitos para realizar la recolección de residuos sólidos.

Dirección de Fomento Económico, Turístico y Artesanal ante la Contingencia Sanitaria COVID-19

Ixtlahuaca es uno de los municipios que tiene mayor actividad comercial en la zona norte del Estado de México, su principal actividad económica se basa en el comercio, por ende muchas de las medidas que se tomaron durante la presente contingencia sanitaria afectaron a gran parte de la población de nuestro municipio, sin embargo la problemática de salud que vivíamos nos limitaba a acatar las recomendaciones de salud emitidas por el Gobierno Federal, y Gobierno del Estado de México, además es importante recalcar que fuimos de los primeros municipios en nuestra Entidad en tener casos de habitantes positivos al virus COVID-19, por ello para atender la pandemia se tomaron las siguientes medidas mismas que fueron ejecutadas a través de la Dirección de Fomento Económico, Turístico y Artesanal:



- 1) Supervisión desde el día 30 de marzo para que solamente se instalaran en el Tianguis de los días lunes giros considerados indispensables, como lo son los dedicados a la venta de alimentos, (Frutas, verduras, proteína animal, semillas y legumbres), así como aquellos que realizaban la venta de alimentos preparados exclusivamente para llevar en un horario de las 5:00 horas a las 16:00 horas.
- 2) Suspensión del Tradicional Tianguis de los días lunes en la “Cabecera Municipal”, “Plaza de las aves”, y “Plaza del diario” desde el día 15 de abril del 2020.
- 3) Comunicación constante con los comerciantes para evitar sanciones por no acatar las medidas sanitarias emitidas en las distintas Gacetas de Gobierno del Estado de México que se publicaron desde el mes de marzo del 2020.
- 4) Se informaron las medidas sanitarias que deberían acatar los comerciantes en la vía pública.
- 5) Se realizó un operativo en conjunto con la COPRISEM (Comisión para la Protección contra Riesgos Sanitarios del Estado de México) para sancionar a los comerciantes que no cumplían con las medidas de sanidad necesarias ante la pandemia, en dónde el Tianguis de Ixtlahuaca fue reconocido como uno de los más ordenados y que más adoptó las medidas de sanidad pertinentes en el Estado de México.
- 6) Se suspendió con el apoyo de la Comisión para la Protección contra Riesgos Sanitarios del Estado de México a 5 negocios que no cumplían las disposiciones sanitarias durante la contingencia por el virus COVID-19.
- 7) Se vigiló y supervisó el control de precios por parte de los comerciantes en el Tianguis de los lunes para evitar aumento del valor de los alimentos que afectaran a la población.
- 8) Se hizo un exhorto y vigilancia continua para que los giros con venta de alimentos lo hicieran solamente para llevar durante la fase de “Semáforo Rojo”.
- 9) Se convirtió en requisito indispensable el uso de cubre bocas en el Mercado Municipal 1º de septiembre.
- 10) Se informó a locatarios del Mercado Municipal 1º de septiembre las medidas sanitarias necesarias para prevenir la transmisión del virus COVID-19.
- 11) Se redujeron los horarios de funcionamiento del Mercado Municipal 1º de Septiembre.
- 12) Se realizó la suspensión de Baños Públicos “recreativos” en la zona de los baños.
- 13) Suspensión de eventos públicos y privados que pusieran en peligro la salud de los ixtlahuacenses.
- 14) Se vigiló y supervisó el control de precios en las funerarias.

Instalación de “Placitas Locales” y Mercado de Frutas y Verduras en el “Auditorio de la Gente”

Para evitar que la ciudadanía careciera de un lugar en donde pudiera realizar sus compras de la canasta básica alimentaria ante la suspensión del Tradicional Tianguis de los días Lunes por encontrarnos en “Semáforo rojo” durante la pandemia del virus COVID-19 en el Estado de México, una acción que implementé como Presidente Municipal fue la creación temporal del Mercado de Frutas y Verduras instalado en el “Auditorio de la Gente” en el que solamente podían acceder los comerciantes originarios de Ixtlahuaca a comercializar productos de la canasta básica.

Adicionalmente para evitar la conglomeración de personas, mi gobierno tomó la



determinación de crear 14 “Placitas locales” en distintas comunidades de nuestro municipio para evitar la movilidad y concentración de gente en la Cabecera Municipal, evitando también su traslado por medio del transporte público, beneficiando principalmente a los comerciantes originarios de Ixtlahuaca y productores de la tercera edad.

Instalación de Mercado de Pescados y Mariscos en Semana Santa

Para que los Ixtlahuaquenses tuvieran la oportunidad de comprar alimentos provenientes del mar en el periodo de semana Santa, se organizó un mercado temporal de Pescados y Mariscos en la explanada del Mercado Municipal 1º de septiembre en la Cabecera Municipal cuidando todas y cada una de las medidas necesarias para cuidar la salud de la población, este mercado permitió que las familias de Ixtlahuaca pudieran vivir esta semana tan importante en casa sin dejar pasar la fecha para comer los alimentos propios de esta importante fecha de tradición religiosa en familia.

Operativos Implementados por la Dirección de Fomento Económico, Turístico y Artesanal

Durante la fase de “Semáforo Rojo” la Dirección de Fomento Económico, Turístico y Artesanal realizó 12 operativos en conjunto con la Dirección de Seguridad Pública y Tránsito, Coordinación de Protección Civil y Bomberos, y Dirección de Gobierno, realizando la suspensión de 23 unidades económicas que incumplieron las medidas sanitarias correspondientes.

Operativos con la Guardia Nacional

Ante la situación de gravedad que se vivía por la contingencia sanitaria a causa del virus covid-19, mi gobierno colaboró con elementos de la Guardia Nacional que exhortaron a la población y comercios a resguardarse en sus domicilios y evitar salir a las calles, en conjunto con la Dirección de Fomento Económico, Turístico y Artesanal se realizaron 2 operativos con la Guardia Nacional en la Cabecera Municipal y San Bartolo del Llano.

Operativos con la Comisión para la Protección contra Riesgos Sanitarios del Estado de México

Durante el desarrollo de la contingencia sanitaria por el virus COVID-19 el Gobierno del Estado hizo la solicitud para que en coordinación con la COPRISEM la Dirección de Fomento Económico, Turístico y Artesanal se pudieran realizar 2 operativos para verificar a los comercios de la Cabecera Municipal, mismos en los que se llegó a suspender a negocios que incumplían las medidas sanitarias emitidas por autoridades sanitarias.

Medidas de Sanidad en el Rastro Municipal

Para cuidar el manejo de los productos en el Rastro Municipal se implementó como protocolo el uso obligatorio de cubrebocas en el Rastro Municipal, uso de gel antibacterial al ingresar a las instalaciones, evitar el saludo de mano y mantener la sana distancia, evitar la aglomeración de gente, por lo que sólo podrán estar presentes en el área de pesaje y viseras 2 personas, además de que cada persona deberá cuidar la sana distancia y mantener las áreas de trabajo limpias.

Además, se implementó la desinfección interna y externa en las instalaciones del Rastro Municipal.

Oficina de Empleo en tiempos del COVID-19

La solidaridad en tiempos de la contingencia sanitaria ha sido fundamental entre la

iniciativa privada y mi administración municipal, y para prueba de ello es la colaboración que se ha tenido con la empresa AUTOLIV México la cual apoyó a nuestro municipio con un equipo de cómputo para que se realizaran entrevistas de trabajo de forma virtual desde nuestra Oficina de Empleo con la que contamos, en la que al día de hoy se han visto beneficiados 260 habitantes de Ixtlahuaca e incluso de municipios vecinos.

Dirección de Gobierno Municipal ante la Contingencia Sanitaria COVID-19

En el transcurso de la contingencia sanitaria a causa del virus COVID-19 se hizo a través de esta área de mi administración las siguientes acciones:

- 1) Recorridos a todas las “Tiendas Departamentales” de la Cabecera Municipal para supervisar que se contaran con las medidas de prevención ante el virus COVID-19.
- 2) Se notificó por escrito a todas las agrupaciones de Taxistas del Municipio sobre las medidas de cómo trabajar y llevar a cabo el traslado de pasajeros, recalcando la necesidad de hacer uso de cubrebocas, gel antibacterial y trasladar a 4 pasajeros únicamente: 3 atrás y 1 como copiloto.
- 3) Se realizó la desinfección de unidades de taxis en la Cabecera Municipal.
- 4) Retiro permanente de vendedores ambulantes en avenidas principales de Ixtlahuaca.
- 5) Apoyo a la Dirección de Fomento Económico, Turístico y Artesanal en el retiro de comerciantes y suspensión temporal de la “Plaza de las aves”.

Dirección de Desarrollo Social ante la Contingencia Sanitaria COVID-19

Para apoyar a la población más vulnerable de nuestro municipio a través de la Dirección de Desarrollo Social se organizó la entrega del programa social “Pensión para el bienestar de las personas Adultas Mayores” en donde de forma bimestral **6,771 adultos mayores** acuden a recibir un apoyo económico, el municipio en todo momento cuidó que **cada adulto mayor hiciera uso del cubre bocas, medición de temperatura, aplicación de gel antibacterial y planeación para contar con sana distancia entre los asistentes.**

Coordinación de Protección Civil y Bomberos ante la Contingencia Sanitaria COVID-19

Desinfecciones para combatir el COVID-19

Con la finalidad de brindar medidas de protección civil a la población Ixtlahuaquense se llevaron a cabo **desinfecciones en edificios públicos, parques recreativos de la Cabecera Municipal, 34 centros de salud, 36 Delegaciones Municipales y las iglesias pertenecientes a Ixtlahuaca.**

Es importante mencionar que todos los días se lleva a cabo la desinfección de unidades pertenecientes a la Coordinación de Protección Civil y Bomberos, así como de Seguridad Pública y Tránsito, lo anterior para evitar la propagación del virus COVID-19 entre los elementos que hacen uso de las unidades.



Desinfección de Tianguis

Con motivo de la contingencia sanitaria que vivimos este año se habilitaron 14 “Plazitas Provisionales” en diversas comunidades, por lo que el personal de **Protección Civil y Bomberos acudió a desinfectar espacios** en los que se desarrolló el comercio en las comunidades de: Santa María del Llano, San Bartolo del Llano, San Pedro de los Baños, La Concepción de los Baños, San Antonio Bonixi, San Lorenzo Toxico y San Isidro Boxipe.

Tianguis de San Pedro de los Baños.

Se brindó el apoyo en la **comunidad de San Pedro de los Baños** para repartir gel antibacterial y cubrebocas en el tianguis tradicional de esta comunidad en donde **se repartieron 20 litros de gel antibacterial y 300 cubre bocas.**

Acciones en la Terminal de Autobuses y Mercado Provisional en el “Auditorio de la Gente”

Se implementó una brigada con personal de Protección Civil y Bomberos para monitorear permanentemente la temperatura de la población que transitó en la **terminal de autobuses de Ixtlahuaca**, teniendo un conteo estimado de **600 a 800 habitantes diarios**; así mismo, en el estacionamiento del “**Auditorio de la Gente**”, lugar en el que se instaló de manera provisional el tradicional Tianguis del día lunes, se realizó la toma de temperatura a las personas que acudían al lugar, contabilizando alrededor de **450 a 600 habitantes diarios.**

Repartición de Gel Antibacterial

Una vez que Ixtlahuaca inició actividades en “Semáforo Naranja” se reactivó el Tianguis del día lunes en las calles de la Cabecera Municipal con todas las medidas de sanidad pertinentes ante la contingencia sanitaria por el virus COVID-19, se proporcionó gel antibacterial a las personas que acudían, siendo repartido un estimado de **20 litros cada lunes.**

Inspecciones y Verificaciones

Con la finalidad de supervisar que los establecimientos fijos, semifijos e inmuebles ocupados por el sector público, privado y social, contaran con las medidas mínimas necesarias de seguridad en materia de protección civil para salvaguardar la integridad física y patrimonial de la población, se realizaron las siguientes verificaciones:

- 1) **650 notificaciones a comercios e industrias** del municipio de Ixtlahuaca acerca de las medidas preventivas de seguridad e higiene.
- 2) Invitación a comerciantes de Ixtlahuaca para que se indique en sus espacios la **sana distancia entre los clientes** y esto sea visible.
- 3) Recorrido a los comercios con giro de comida para invitarles a que la comida sea para llevar, así mismo, se pegaron **300 etiquetas** en donde se invita a la población para que realice sus consumos a domicilio.





2 JUAN LUIS SOLALINDE

PRESIDENTE MUNICIPAL DE IXTLAHUACA 2019-2021
INFORME DE GOBIERNO

IXTLAHUACA 1820 BICENTENARIO DE LA ERECCIÓN MUNICIPAL





172

Bicentenario de la Erección Municipal



200 AÑOS DE LA ERECCIÓN

INFORME DE GOBIERNO

200 AÑOS DE LA ERECCIÓN
MUNICIPAL DE IXTLAHUACA



16 de Julio Día de la Erección Municipal

Somos un Municipio de Actividad Comercial

53 Comunidades y su Cabecera Municipal de
Ixtlahuaca de Rayón.

Presencia de habitantes Mazahuas.

Entrega de 14 Preseas de Honor al Mérito
Ixtlahuaquense, entregada a los habitantes
distinguidos del Municipio por sus aportaciones a
favor de los Ixtlahuaquenses

Creación del “Andador Cultural Bicentenario”
Obra emblemática para conmemorar los 200 años
de nuestro Municipio; será un espacio dedicado al
“Arte y Cultura”, cuidado del “Medio Ambiente”,
aportará una mejora a la “Imagen Urbana”, espacio
creado para atraer inversión a nuestro Municipio.





2 JUAN LUIS SOLALINDE

PRESIDENTE MUNICIPAL DE IXTLAHUACA 2019-2021
INFORME DE GOBIERNO

Se inauguró nuestra marca ciudad:
"Yo Amo Ixtlahuaca"

Inauguración de la **Placa del Bicentenario**, la cual se encuentra a la entrada del Palacio Municipal de Ixtlahuaca.

Remodelación del "Jardín Juárez" y "Jardín Rayón".

Donación del Reloj musical a la Catedral Mazahua "San Francisco de Asís"

Para celebrar los 200 años se hizo entrega de 2 nuevos camiones de basura, 6 patrullas, autos para el servicio público, 1 retroexcavadora.



Inauguración del "Obelisco Mazahua"

Presentación de la canción: "Capital Mazahua en mi corazón" para celebrar los 200 años de la "Erección Municipal".



Remodelación del "Salón del Pueblo"

Bicentenario de la Erección Municipal de Ixtlahuaca

El pasado 16 de julio celebramos 200 años como Municipio, hoy en día Ixtlahuaca es uno de los municipios más importantes en la zona norte del Estado de México, nos destaca nuestra fuerte actividad comercial, nuestra población de origen mazahua, nuestras nobles tierras que dan las cosechas más abundantes para alimentar a la población de nuestra zona, somos un Municipio con gente buena, noble y trabajadora, con una cultura del esfuerzo para salir adelante y luchar cada día por el bienestar de nuestras familias.

Un objetivo claro al inicio de mi gobierno era reconocer la fecha de la fundación de Ixtlahuaca, la pasada administración tomando datos históricos inexactos había modificado un dato tan importante y necesario para celebrar a nuestra tierra con raíces mazahuas, por ello de la mano de los integrantes de mi cabildo y la Dirección de Educación y Cultura se trabajó para argumentar el por qué era necesario reconocer la fecha exacta de la fundación política y administrativa de nuestro municipio, pues es una obligación de las administraciones municipales crear identidad por parte de la población a su tierra.

La arqueología afirma que el hombre estuvo presente desde tiempo inmemorial en el territorio que ocupa el actual Estado de México, los antiguos asentamientos de seres humanos en territorio Ixtlahuaquense datan del año 200 al 600 de nuestra era, dentro de sus hallazgos cataloga a la actual comunidad de Santa Ana Ixtlahuaca entre los poblados que florecieron en el periodo posclásico temprano.

En la época prehispánica Ixtlahuaca era uno de los pueblos pertenecientes al señorío de Xocotitlán, fue durante esta época que se asentaron los Mazahuas; el origen del nombre náhuatl mazahua se compone de Mazatl que significa venado; Huac es posesivo, por lo que mazahua significa poseedor de venados o gente de venados, sin embargo, Fray Bernardino de Sahagún atribuye el significado al caudillo Mazatecutli.

La lengua Mazahua era denominada por ellos mismos como HÑIATO, el cual no es un simple dialecto sino un verdadero idioma, uno de los más antiguos de Mesoamérica, íntimamente relacionado con el otomí en su origen, pero tomando su propio rumbo y arraigo a partir del siglo séptimo, los mazahuas atravesaron periodos de dominación por diversas culturas, entre ellas los Toltecas y Chichimecas.

Durante el periodo de la conquista española, los mazahuas fueron sometidos por los españoles después de la caída de la gran Tenochtitlán en el año de 1521, el camino que trazaron los españoles para iniciar la conquista del norte de México tuvo como paso obligado Ixtlahuaca, este camino era conocido como Camino Real o de Herradura, siendo paso obligado para ir a Michoacán, Jalisco y Colima.

En 1534 Hernán Cortes cruzó nuestro territorio y no fue el único personaje de relevancia en la historia de México que atravesó esta tierra, el 27 de octubre de 1810 Miguel Hidalgo junto a su ejército insurgente se hospedó durante su marcha al monte de las cruces.

Durante la época Independiente cuando Francisco López Rayón fue hecho prisionero por el teniente realista Tomás Suaro fue trasladado por el jefe realista Matías Aguirre y tras 50 días de cautiverio el 20 de enero de 1816 fue fusilado en la esquina sur de nuestro actual palacio municipal, fue así que como muestra de homenaje el Congreso del Estado de México en 1861 dio a Ixtlahuaca el Título de Villa de Ixtlahuaca de Rayón.

Por aquí también estuvo presente Maximiliano de Habsburgo; valientes ixtlahuaquenses de la época integraron la división del Estado de México, quienes participaron el 5 de mayo de 1862 en la Batalla de Puebla.

La población se vio afectada durante la época del Porfiriato debido a la nefasta actuación de jefes políticos y el abuso de los hacendados con la clase indígena, quienes cansados de la esclavitud, la explotación y endeudamiento con las tiendas de raya

iniciaron la Revolución, en Ixtlahuaca repercutía el efecto de la inestabilidad política de grupos revolucionarios, hasta que se dio un cambio definitivo con la Constitución Política de los Estados Unidos Mexicanos en 1917, durante este periodo los habitantes de Ixtlahuaca vivieron en paz incorporándose a actividades agrícolas y comerciales, haciendas y ranchos se encontraban en apogeo, el uso del ferrocarril dio facilidades para el transporte de productos agrícolas, ganaderos y forestales y se logró el reparto de tierra dando origen a los ejidos.

El auge del comercio dio vida al tianguis de los días lunes, nuestra economía tiene un motor especial en el comercio conformado por cientos de ixtlahuaquenses que día a día trabajan por un mejor futuro para esta tierra donde sus familias echan raíces, la actual situación progresista cultural, social, política, económica, comercial agrícola y deportiva de Ixtlahuaca se debe al empeño y esfuerzo de sus habitantes; aquí han nacido personajes ilustres como José Donaciano Morales, Miguel Flores Mancilla y Sor María Ana Ramona Bernáldez.

Escribir 200 años de historia no es nada sencillo, afortunadamente esta tierra ha ido acompañada del progreso y el cambio continuo, nuestra gente trabaja día a día para salir adelante, sin importar los retos que se tengan que enfrentar; a Ixtlahuaca le esperan cosas buenas, y su gobierno es parte clave de la ruta y el camino que se debe seguir para lograr el objetivo, somos una tierra con raíces mazahuas, raíces profundas que nos permitirán soportar el abatir de vientos futuros, no habrá crisis o contingencia sanitaria que detenga a los y las Ixtlahuaquenses, que permita no admirar un futuro lleno de prosperidad y grandeza, esta generación ya está destinada a dejar una huella de orgullo en la generación del mañana, ese mismo orgullo que vivimos al celebrar 200 años como Municipio.

¡Juntos hagamos de Ixtlahuaca, el mejor lugar para vivir!



Bicentenario de la Erección Municipal

El día 16 de Julio de 2020 celebramos 200 años de la “Erección Municipal”, para ello mi administración municipal organizó una ceremonia en la cual se hizo un recuento de nuestra historia y exposición de motivos del por qué nos sentimos orgullosos de Ixtlahuaca, ante invitados especiales que nos acompañaron entre los que destacaron: Presidentes Municipales de municipios vecinos, autoridades educativas, personas destacadas de nuestra sociedad en el ámbito cultural, religioso y empresarial, además de representantes de la comunidad mazahua.

Fue una ceremonia que se transmitió en vivo, para que los y las ixtlahuaquenses nos pudieran acompañar desde sus hogares para conmemorar esta importante fecha que se desarrolló en medio de una pandemia mundial causada por el virus COVID-19, las medidas sanitarias que tuvimos fueron indispensables para poder llevar a cabo este importante acto.

Entrega de la Presea de Honor al Mérito Ixtlahuaquense

Mi gobierno tiene dentro de sus prioridades fomentar entre los Ixtlahuaquenses el respeto y el fervor a la patria, sus símbolos, los valores cívicos y la identidad nacional, estatal y municipal; preservar y fomentar los valores cívico-culturales y artísticos del municipio, para acrecentar la identidad municipal y reconocer a quienes destaquen por sus servicios a la comunidad y como compromiso social, el otorgar reconocimiento público a aquellos ixtlahuaquenses que en lo individual o colectivo sean considerados ejemplares por sus actos, obras, conducta, ciencia, profesión u oficio, a través de actividades relevantes y que representen un beneficio para el municipio o enalteciendo al mismo, como lo establece el artículo 101 y 102 del Bando Municipal de Ixtlahuaca 2020.

La “Presea de Honor Al Mérito Ixtlahuaquense 2020”, es la distinción más importante que el Ayuntamiento otorga a personas físicas y/o jurídico colectivas que sobresalen por su desempeño en beneficio de los Ixtlahuaquenses; en este año los y las Ixtlahuaquenses condecorados fueron:

Nombre	Categoría
C. Carlos Eduardo Barrientos Peredo	Artes, Ciencia y/o Letras
C. Cruz Fabián Mendoza	Artesanías
Profra. José Guadalupe Ramírez Hinojosa	Pedagogía y Docencia
C. Juan Martín Carbajal Reyes	Deporte
Profra. Juliana Rivera Mercado	(Post Mortem)
Lic. Alberto Eduardo Quijada Martínez	Juventud
C. Marina Enríquez Sidonio	A la Administración Pública
C. Samuel Trinidad Espitia	Al impulso Económico
Ing. J. Sergio Barrera Torres	Al Mérito Agropecuario
Lic. Dionicio Matias Salinas	Al Mérito Social y Político
C. Pedro López Morales	Al valor por la Seguridad Pública
Matrimonio Ángel Vieyra Sánchez y María de la Luz Sandoval Guadarrama	Presea de Hilos de Plata
C. Pablo Mendoza Irineo	Presea de Hilos de Plata
Dr. Marcial Flores Trujillo	Presea Bicentenario Ixtlahuaca 1820-2020

Los preseados obtuvieron un reconocimiento especial consistente en un grabado elaborado por la artista Tania Janco alusivo a nuestra catedral mazahua, así como un “Árbol de la vida mazahua” y una medalla conmemorativa al Bicentenario de la Erección Municipal.



Andador Cultural Bicentenario

Este año y gracias a la buena planeación y finanzas sanas con las que cuenta mi administración, después de haber pagado toda la deuda generada por administraciones anteriores se tuvo oportunidad de poder llevar a cabo un proyecto que tuviera como finalidad ser la “Obra del Bicentenario”, mismo que será construido con recursos propios, y para ello se contemplo que fuera una obra que pudiera ser a beneficio de la mayoría de los Ixtlahuacenses, que ayudara a crear identidad a nuestro municipio pero que también fuera un referente de la ruta de modernidad que esta teniendo Ixtlahuaca, con elementos alusivos a nuestra cultura mazahua, que ayudara a involucrar a nuestra ciudad en la promoción del arte y cultura, cuidado y preservación de nuestro medio ambiente, que pudiera ser sustentable y que estuviera en una zona de gran tránsito y en crecimiento, susceptible de atraer inversiones a nuestro municipio.

En virtud de lo anterior y por reunir las condiciones anteriores se eligió a la avenida “José María Morelos y Pavón” como la vialidad elegida para contar con el “Andador Cultura Bicentenario”, en una de las entradas principales a nuestro municipio y Cabecera Municipal.

El “Andador Cultural Bicentenario” es un jardín lineal que contará con espacios dedicados para la difusión del arte y cultura, espacio en que se podrán admirar esculturas, fotografías, cuadros y exposiciones temporales de artistas locales, nacionales y extranjeros, será un punto de encuentro para que la ciudadanía tenga una oportunidad de acceso fácil y sencillo al arte y cultura, también será un espacio en el que la flora autóctona de nuestro municipio pueda tener un espacio de crecimiento en medio de una avenida transitada que tendrá como objetivo crear uno de los espacios verdes más grandes dentro de nuestra mancha urbana, de fácil mantenimiento y que deberá hacer sentir a cada Ixtlahuacense responsable de cuidar a nuestro medio ambiente, involucrándonos en el cuidado y preservación de cada árbol que se encuentre ahí y en todo nuestro municipio.

Los símbolos mazahuas estarán presentes pues en este espacio se edifica un obelisco con un venado en la punta, siendo este animal uno de los símbolos mazahuas que representan a nuestra cultura mazahua y tierra con raíces mazahuas, pero también en las zonas de descanso común estarán presentes tapetes con elementos mazahuas que representan el bordado a mano que se realiza por las mujeres de las comunidades mazahuas, el cual es admirado y valorado por la cultura popular mexicana al estar plasmado en distintos espacios de nuestra vida diaria como servilletas para las tortillas, manteles, cortinas e incluso ahora durante la contingencia sanitaria han tomado mayor difusión al estar empleados en los cubrebocas que utilizamos para protegernos del virus COVID-19.

La zona en la cual se ubica este “Andador Cultural Bicentenario” es una tiene un gran potencial de crecimiento en Ixtlahuaca, lo cual la puede convertir en un generador de atracción para invertir en el sector inmobiliario, comercial, bienes y servicios y esparcimiento, convirtiendo a esta avenida y colonias aledañas en puntos que permitirán aumentar la plusvalía de la zona.

Para la inauguración de esta obra se está trabajando para que sea un punto de referencia en Ixtlahuaca, obra emblemática de esta administración que sin duda alguna con el pasar de los años habrá logrado su objetivo.





Marca Ciudad “Yo Amo Ixtlahuaca”

Para que nuestro municipio tuviera un punto de atracción e identidad en nuestro municipio, el 16 de julio de 2020 con motivo de los festejos del “Bicentenario de la Erección Municipal” mi gobierno llevo a cabo la develación de la marca ciudad “Yo Amo Ixtlahuaca”, instalando una estructura de letras en el jardín Rayón, frente a la Catedral Mazahua y nuestro Palacio Municipal, punto de constante tránsito entre la ciudadanía y quiénes nos visitan y quieren conocer Ixtlahuaca.

Al día de hoy este se ha convertido en un lugar de encuentro por la ciudadanía, donde las personas acuden a tomarse fotografías de recuerdo teniendo como con la leyenda “Yo Amo Ixtlahuaca”.

Capital Mazahua en mi Corazón

Con la intención de que cada Ixtlahuaquense tengamos en mente una obra musical que nos haga sentir orgullo por nuestra tierra con raíces mazahuas se compuso la canción: “Capital Mazahua en mi corazón”, misma que se presentó en la ceremonia del “Bicentenario de la erección municipal” y al término de cada evento público que tiene mi administración nos acompaña para que cada Ixtlahuaquense pueda sentir como esta melodía nos describe y define como sociedad, la misma puede ser escuchada a través de nuestra redes sociales para goce y disfrute de todo Ixtlahuaquense.

Remodelación del Jardín Juárez y Jardín Rayón

Para que los Ixtlahuaquenses tengan puntos de encuentro y áreas verdes en óptimas condiciones se llevó a cabo la remodelación de 2 puntos concurridos por nuestra población el “Jardín Juárez” y el “Jardín Rayón”, ambos ubicados en nuestra Cabecera Municipal, y en puntos principales de Ixtlahuaca, por ello se realizaron obras de remodelación consistentes en la pintura y reparación de mobiliario urbano, instalación de botes de basura, mantenimiento de elementos esculturales, poda y mantenimiento de áreas verdes, rehabilitación del kiosco en el jardín Rayón y reparación de banquetas.

Remodelación del Salón del Pueblo

Para que la ciudadanía que nos visita en el Palacio Municipal en eventos cívicos, pláticas, conferencias, talleres, cursos, eventos culturales y actividades propias del ayuntamiento tuvieran un espacio digno, se llevó a cabo la remodelación del “Salón del Pueblo” ubicado en el segundo piso del Palacio Municipal, el mismo se encontraba en muy mal estado y era necesario contar con un espacio que fuera agradable para la ciudadanía que nos visita, el mismo puede ser utilizado por los habitantes de nuestro municipio para llevar a cabo eventos culturales e instituciones educativas que así lo soliciten en beneficio de las y los ixtlahuaquenses.



Donación de Reloj Musical

Con la finalidad de incentivar la identidad en nuestro Municipio en espacios públicos de valor histórico y social, este año se hizo la donación de un reloj musical a la Catedral Mazahua de “San Francisco de Asís”, mismo que ya se encuentra en funcionamiento y se está volviendo en un referente dentro de los sonidos de nuestra ciudad.

Placa del Bicentenario

Como Ixtlahuaquense es un orgullo haber sido parte de esta histórica fecha y más como lo es serlo en calidad de Presidente Municipal, hoy soy testigo fiel del potencial que tiene nuestro municipio, por ello trabajo día a día para que cada Ixtlahuaquense mejore sus condiciones de vida, a través de políticas públicas que beneficien a nuestra población y tierra con raíces mazahuas, por ello acompañado de la Presidenta del DIF Ixtlahuaca mi esposa la D.C.E. Sonia Elizabeth Valdés Arias, los integrantes del cabildo de Ixtlahuaca 2019 – 2021 y directores de área que conforman mi administración así como de los invitados especiales, se inauguró la Placa del Bicentenario en el Palacio Municipal, para que cada habitante y visitante que acuda a este importante recinto del Gobierno Municipal de Ixtlahuaca conozcan en qué fecha se fundó nuestro municipio.



Entrega de Unidades Nuevas

En este segundo año de gobierno, conociendo las necesidades que tiene nuestra población de contar con servicios públicos de calidad se hizo entrega el día 16 de julio de 2020, al término de la ceremonia cívica con motivo del “Bicentenario de la Erección Municipal” de unidades nuevas destinadas a las áreas de servicios públicos, seguridad pública y tránsito, desarrollo urbano y obras públicas y desarrollo agropecuario, entre otras que ayudarán a que los servicios públicos que brinda mi administración llegue a mas Ixtlahuaquenses.

- 1) 2 Camiones de Basura, adquiridos con recursos propios con una inversión de \$4,800,000.00
- 2) 1 Retroexcavadora, con una inversión de \$2'544,363.72 adquirida con recursos gestionados por mi administración
- 3) 7 unidades destinadas a Seguridad Pública con una inversión de \$3'510,684.00 adquirida con recursos gestionados por mi administración
- 4) 7 unidades destinadas a Unidades Administrativas con una inversión de \$1'874,170.00 adquiridas con recursos propios.





2 JUAN LUIS
SOLALINDE
PRESIDENTE MUNICIPAL DE IXTLAHUACA 2019-2021
INFORME DE GOBIERNO

ANEXOS





Vertical line



OBRAS 2019

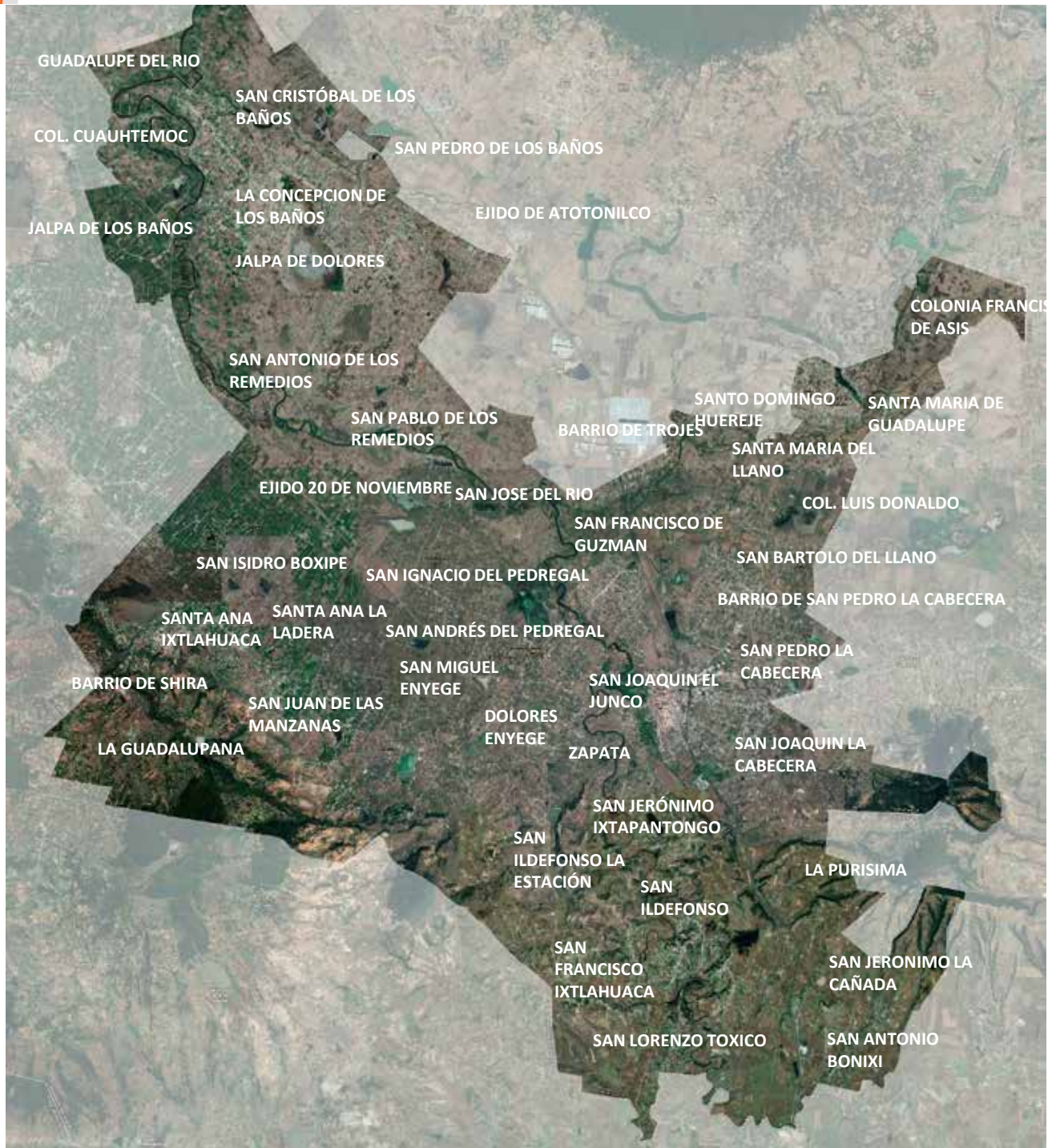

1.- INFRAESTRUCTURA PARA DRENAJE Y ALCANTARILLADO.



2.- REPAVIMENTACION DE CALLES



3.- REHABILITACION DE VIALIDADES URBANAS



4.- CONSTRUCCION Y AMPLIACION DE EDIFICACIONES URBANAS



5.- REHABILITACIÓN DE EDIFICACIONES URBANAS



6.- INFRAESTRUCTURA PARA AGUA POTABLE



7.- VIVIENDA



8.- ELECTRIFICACIÓN RURAL

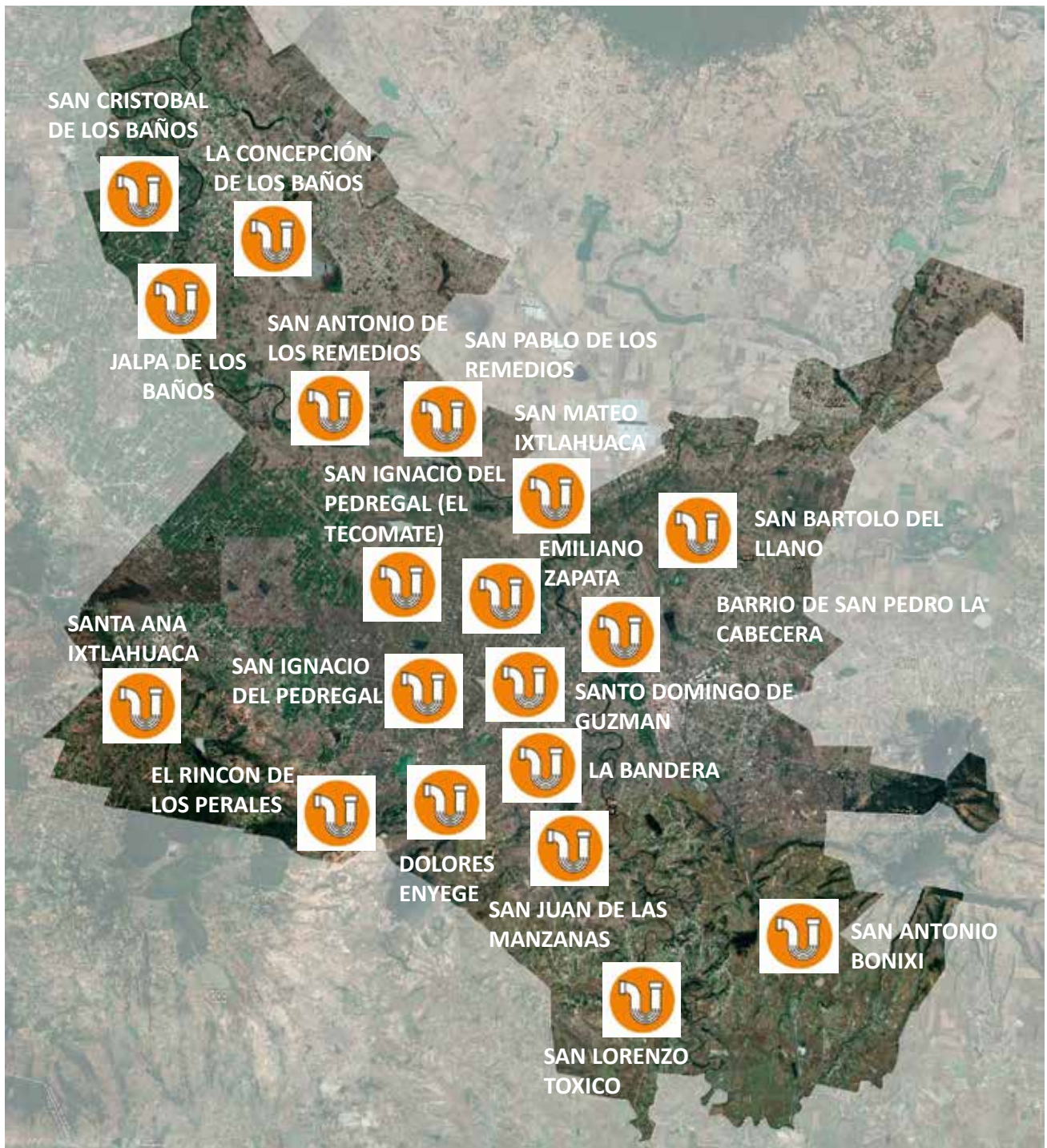

1.- INFRAESTRUCTURA PARA DRENAJE Y ALCANTARILLADO.

- 1.-CONSTRUCCION DE SANITARIOS CON BIODIGESTORES 106 ACCIONES
- 2.- CONSTRUCCION DE LINEAS DE DRENAJE CON UN META DE 18,077.26 ML. QUE EQUIVALDRIA UNA DISTANCIA DEL CENTRO DE IXTLAHUACA A LA COMUNIDAD DE LA CONCEPCIÓN DE LOS BAÑOS
- 3.- ACONDICIONAMIENTO DE CELDAS EN RELLENO SANITARIO 93,600.00 M3 LO QUE EQUIVALDRIA A RELLENAR 9 CAMPOS DE FUTBOL.

BENEFICIO 33,120 HABITANTES
INVERSIÓN \$ 34,391,515.40

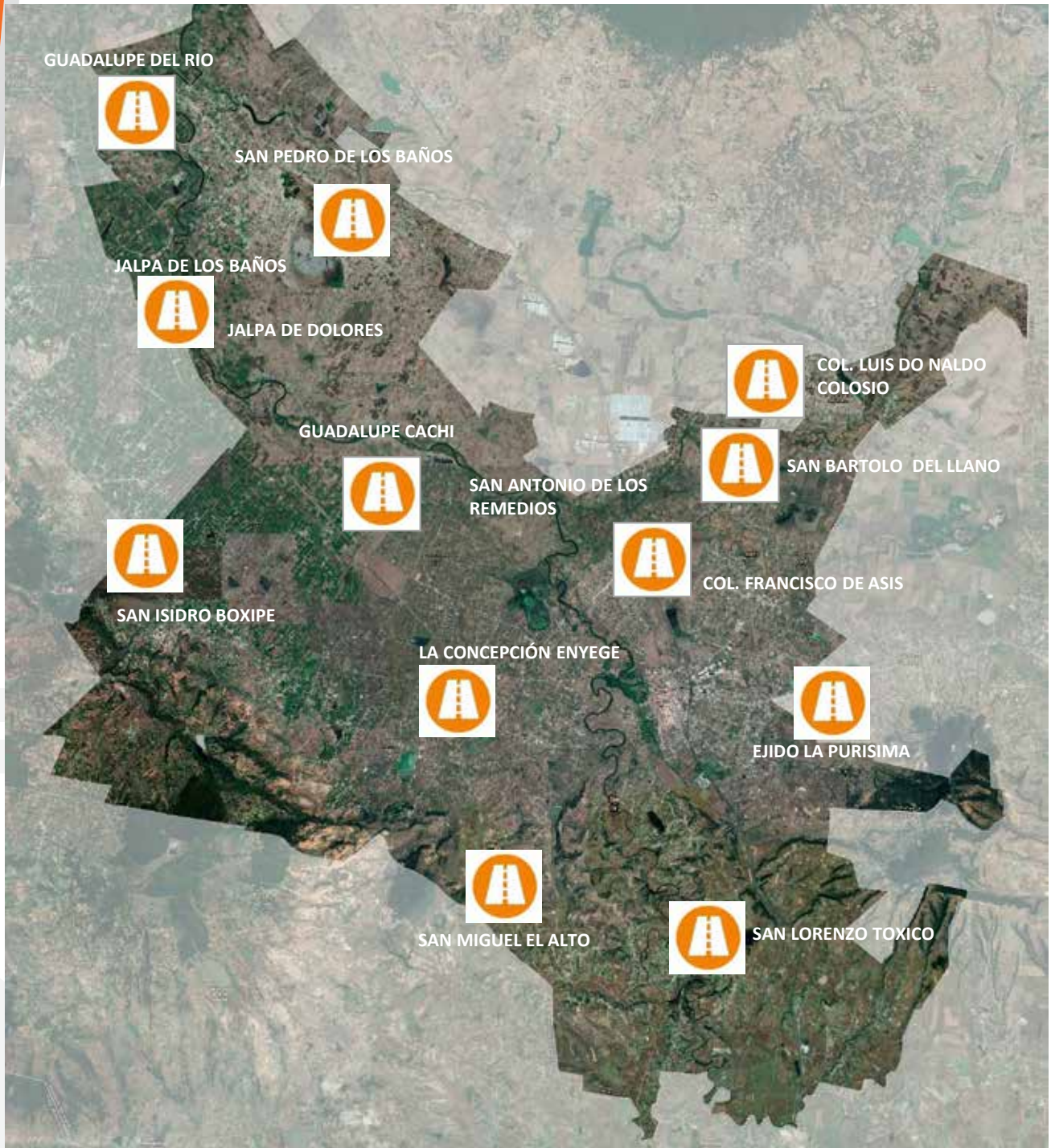

2.- REPAVIMENTACION DE CALLES

1.-CONSTRUCCIÓN DE 14 PAVIMENTACIONES CON CONCRETO HIDRAULICO CON UN TOTAL DE 27,465.97 M2. Y UNA DISTANCIA PROMEDIO DE 4,577.5 METROS LINEALES

LO QUE EQUIVALDRIA A LA DISTANCIA DE IXTLAHUACA DE RAYON A SAN BARTOLO DEL LLANO.

**BENEFICIO 14,800 HABITANTES
INVERSIÓN DE \$21,281,190.63**



3.-
REHABILITACION
DE VIALIDADES
URBANAS

1.- REVESTIMIENTO EN VARIAS LOCALIDADES DE IXTLAHUACA 47,062.23 M2
CON UN ADISTANCIA PROMEDIO DE 7,843.70 ML

CANTIDAD QUE EQUIVALDRIA A UNA DISTANCIA DE IXTLAHUACA A SAN
JUAN DE LAS MANZANAS.

BENEFICIO 14,600 HABITANTES
INVERSIÓN DE \$ 24.659.525.81

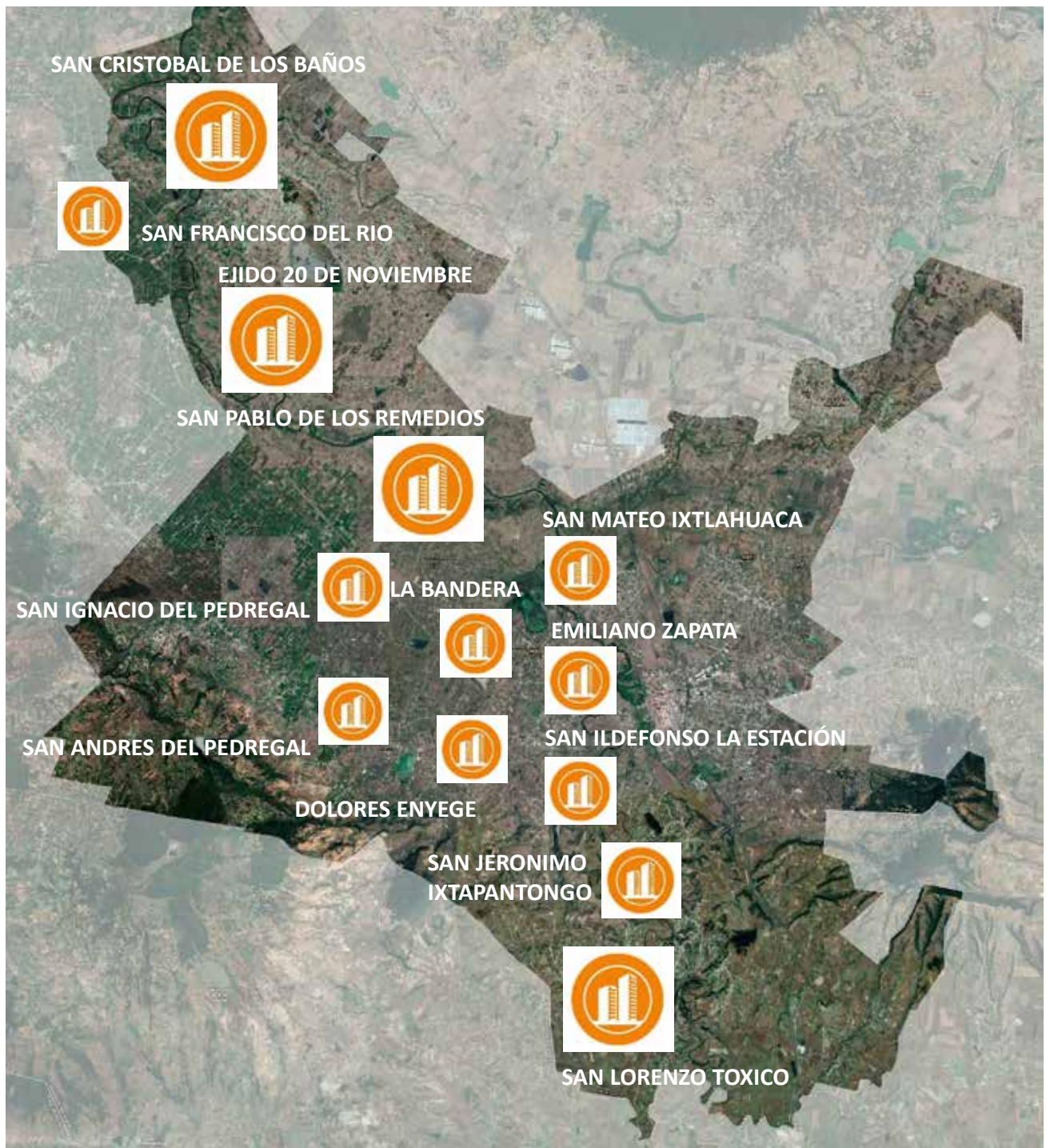

4.- CONSTRUCCION Y AMPLIACION DE EDIFICACIONES URBANAS

- 1.-CONSTRUCCIÓN DE 7 TECHUMBRES EN INSTITUCIONES EDUCATIVAS CON UNA SUPERFICIE DE 3,031.00 M2
- 2.- CONSTRUCCIÓN DE AULAS ESCOLARES CON UNA SUPERFICIE CONSTRUIDA DE 2,231.17 M2
- 3.-CONSTRUCCION DE 2 BARDAS PERIMETRALES CON UNA DISTANCIA DE 572.00 ML.

**BENEFICIO DE 4,112 HABITANTES.
INVERSIÓN DE \$20,420,902.12**



5.- REHABILITACIÓN DE EDIFICACIONES URBANAS

1.- REHABILITACIÓN DEL EDIFICIO DE PALACIO MUNICIPAL SUPERFICIE DE 2064.00 M2

2.- REHABILITACION DE UNIDAD DEPORTIVA SUPERFICIE DE 3562.00 M2

3.- REHABILITACION PARQUE MARIO MORENO SUPERFICIE DE 3,189.00 M2

4.- REHABILITACION DE MODULOS DE POLICIA SUPERFICIE DE 200.00 M2

BENEFICIO 19,000 HABITANTES

INVERSIÓN DE \$9,150,000.00

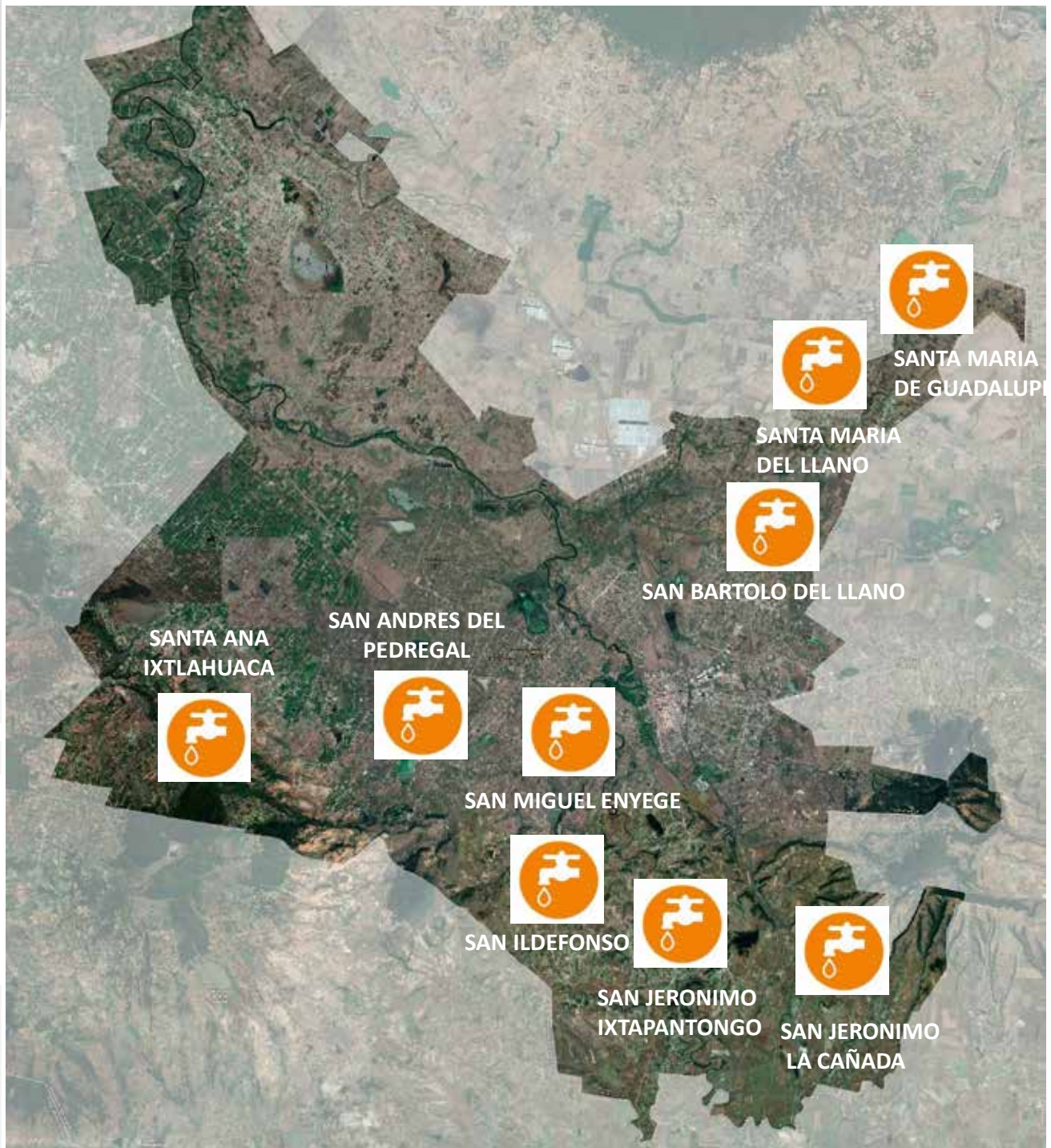

6.- INFRAESTRUCTURA PARA AGUA POTABLE

1.-CONSTRUCCIÓN DE OBRAS HIDRAULICAS CON UNA LONGITUD PROMEDIO DE 16,476.23 ML

LO QUE EQUIVALDRIA DE IXTLAHUACA CENTRO AL MUNICIPIO DE JOCOTITLAN.

BENEFICIO 8,750 HABITANTES
INVERSIÓN DE \$ 10,899,554.07

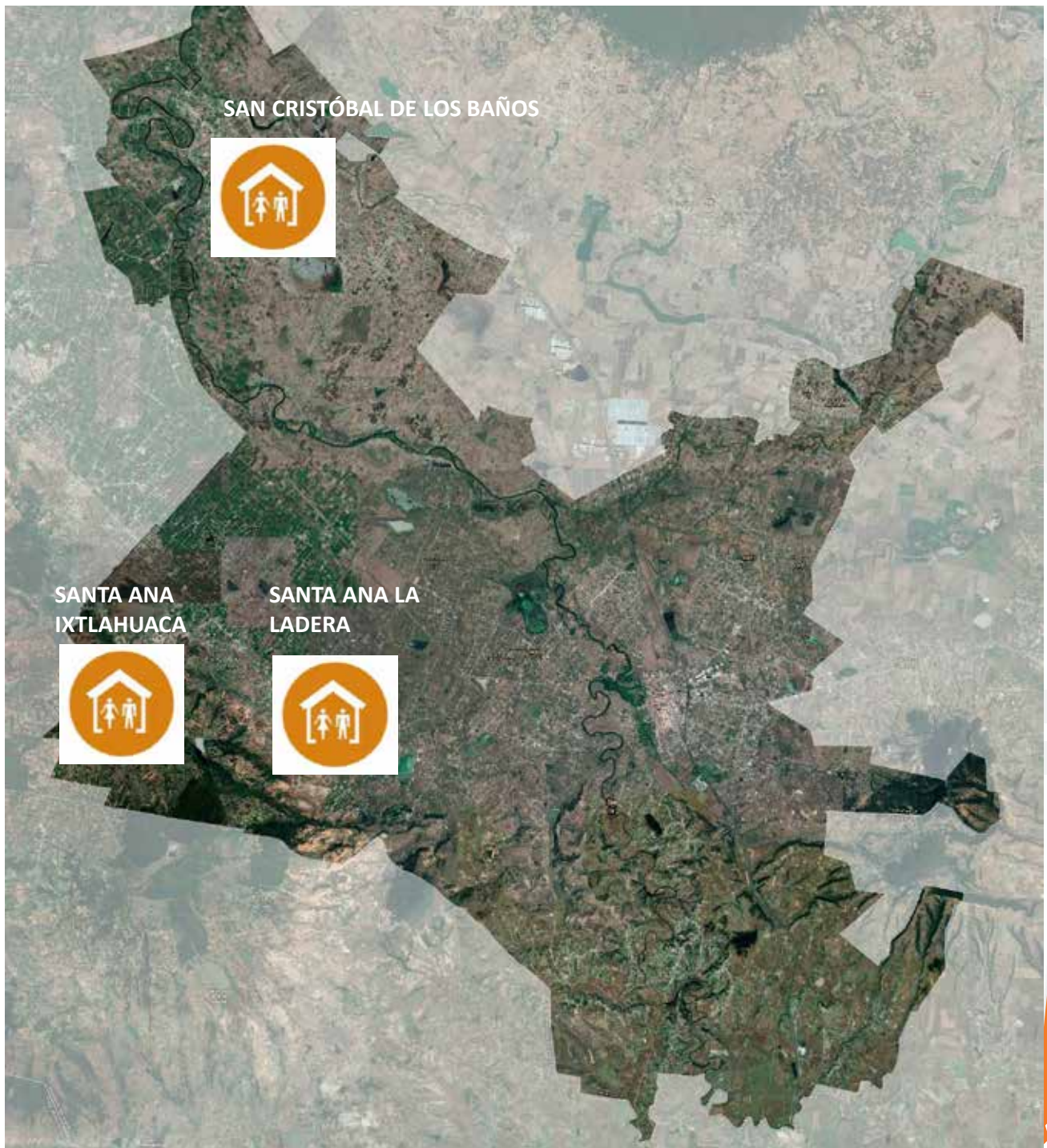

7.- VIVIENDA

1.- APOYO EN 3 COMUNIDADES CON LA CONSTRUCCION DE CUARTOS DORMITORIOS.

**BENEFICIO 1,107 HABITANTES
INVERSION \$ 12,393,577.00**

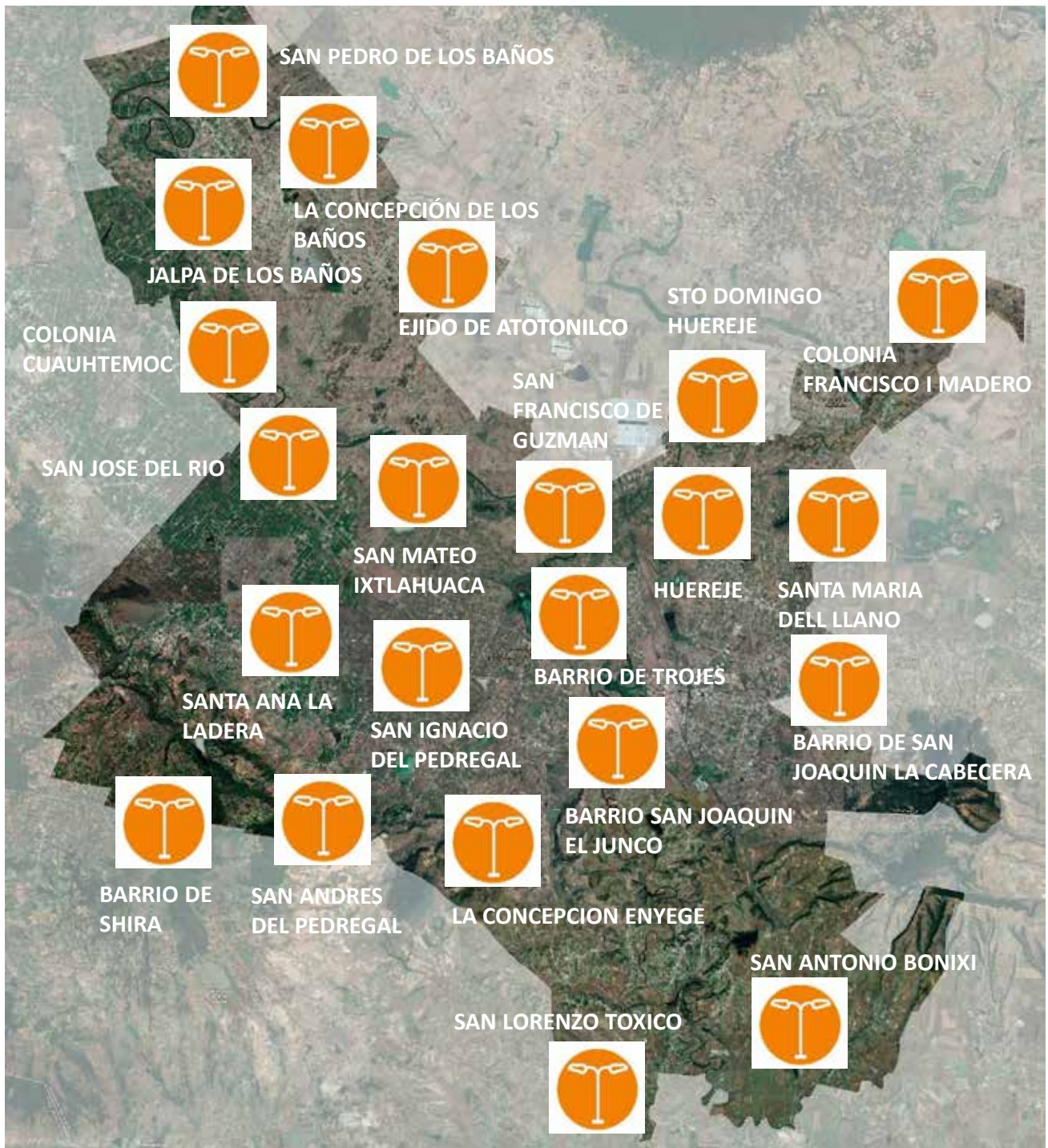

1.-AMPLIACION DE REDES DE ENERGIA ELECTRICA CON LA COLOCACIÓN DE 426 POSTES

2.- SE COLOCARAN 196 LAMPARAS EN 8 COMUNIDADES DEL MUNICIPIO DE IXTLAHUACA.

8.- ELECTRIFICACIÓN RURAL

BENEFICIO 8,220 HABITANTES
INVERSIÓN: \$ 40,332,115.46



OBRAS 2020



1.- INFRAESTRUCTURA PARA DRENAJE Y ALCANTARILLADO.



2.- REPAVIMENTACION DE CALLES



3.- INFRAESTRUCTURA PARA AGUA POTABLE



4.- SERVICIOS PARA LA SALUD



5.- PROMOCIÓN Y FOMENTO DE LA CULTURA FISICA



6- EDUCACION BASICA



7.- ELECTRIFICACIÓN RURAL



8.- REHABILITACION DE VIALIDADES URBANAS



9.- CONSTRUCCION Y AMPLIACION DE EDIFICACIONES URBANAS



10.- REHABILITACIÓN DE EDIFICACIONES URBANAS



11.- GUARNICIONES Y BANQUETAS

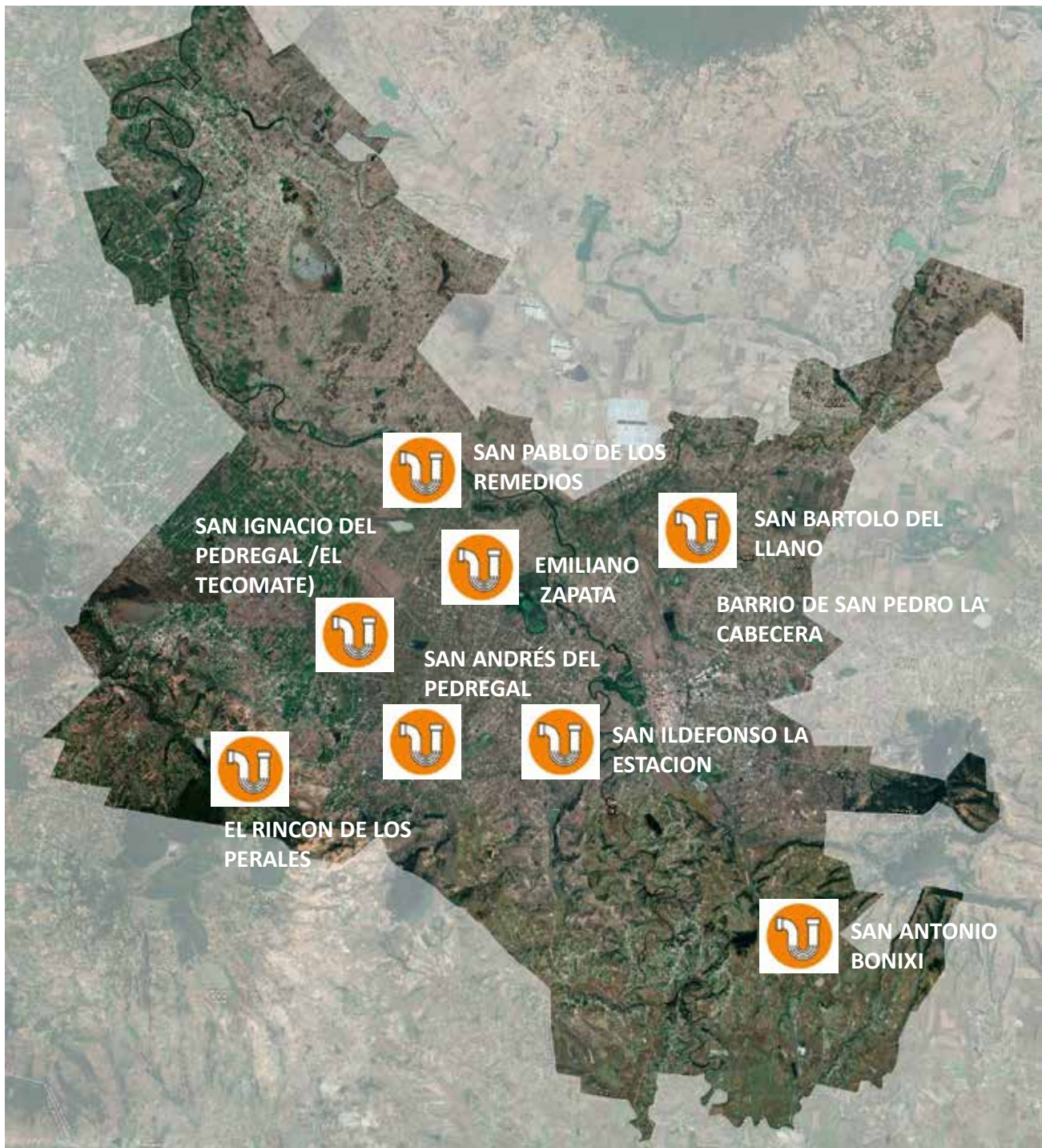

1.- INFRAESTRUCTURA PARA DRENAJE Y ALCANTARILLADO.

1.-CONSTRUCCION DE SANITARIOS CON BIODIGESTORES 9 ACCIONES

2.- CONSTRUCCION DE LINEAS DE DRENAJE CON UN META DE 7,314.3 ML. QUE EQUIVALDRIA UNA DISTANCIA DEL CENTRO DE IXTLAHUACA A LA COMUNIDAD DE SAN JUAN DE LAS MANZANAS

**BENEFICIO 3,260 HABITANTES
INVERSIÓN \$11,143,926.91**

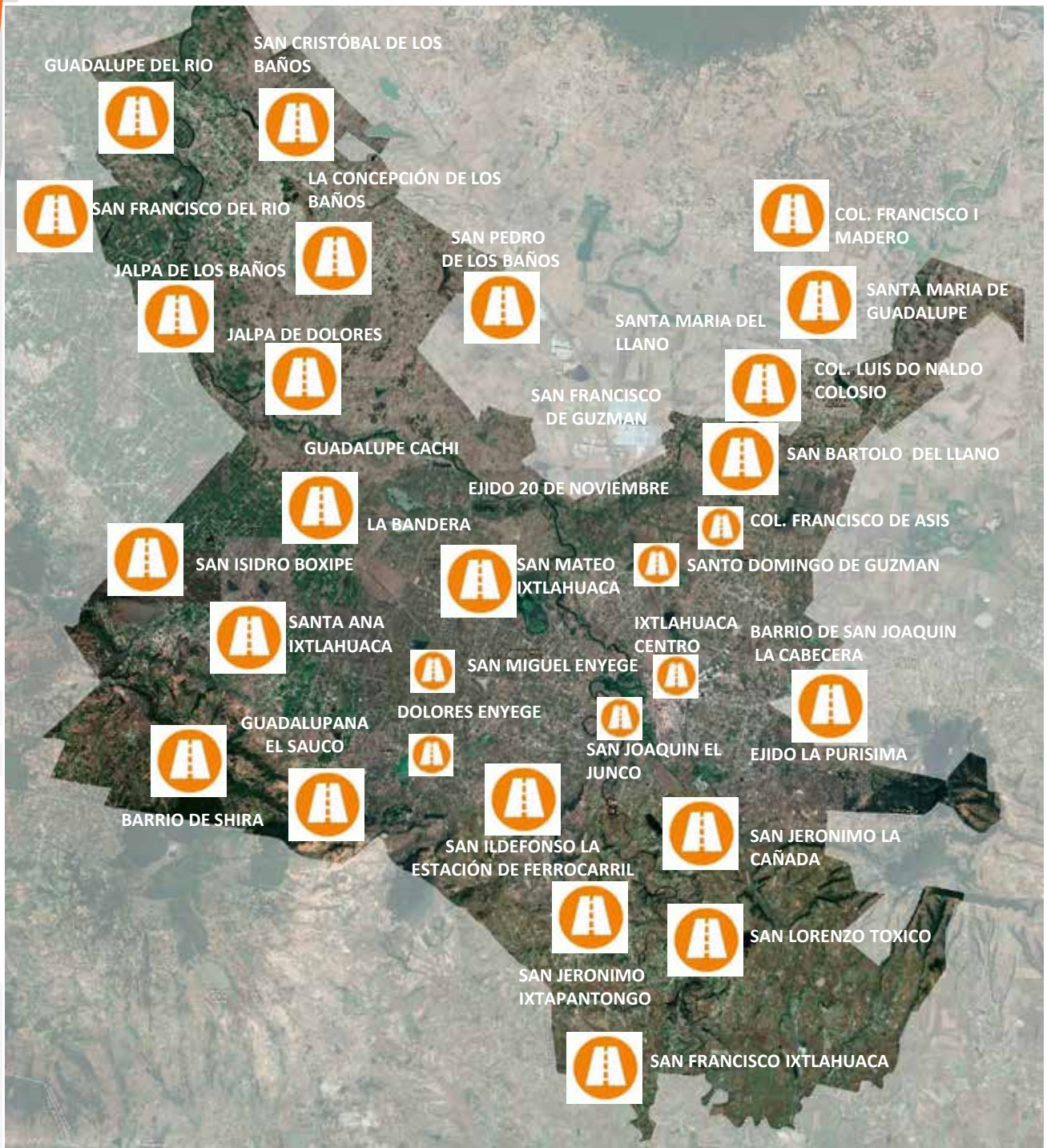

2.- REPAVIMENTACION DE CALLES

1.-CONSTRUCCIÓN DE 41 PAVIMENTACIONES CON CONCRETO HIDRAULICO CON UN TOTAL DE 63,261.85 M2. Y UNA DISTANCIA DE 9,037.4 METROS LINEALES LO QUE EQUIVALDRIA A PAVIMENTAR UNA DISTANCIA DE IXTLAHUACA CENTRO A BARRIO DE TROJES

BENEFICIO 58,100 HABITANTES
INVERSION \$58, 824,863.36

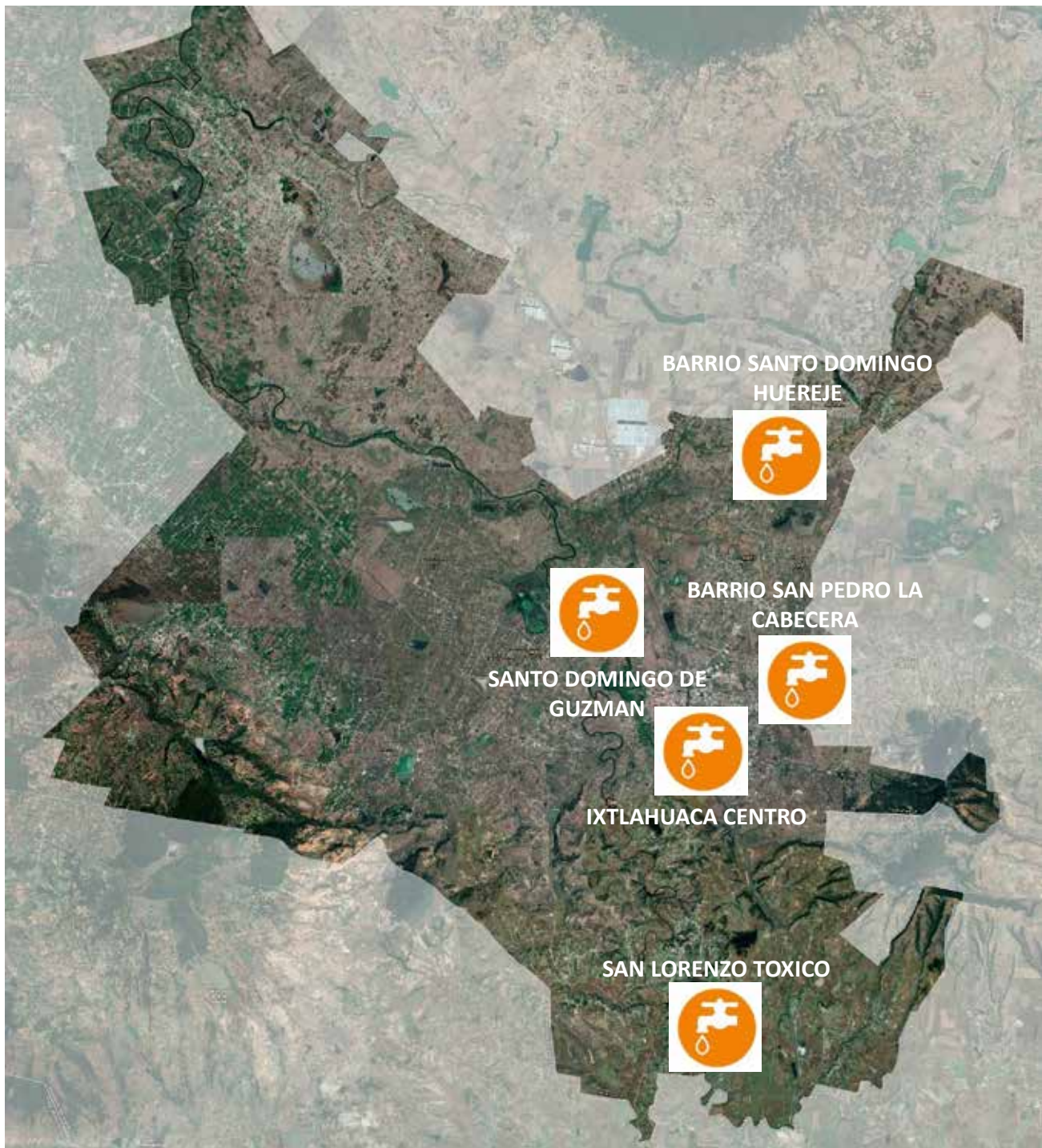

3.- INFRAESTRUCTURA
PARA AGUA POTABLE

- 1.-CONSTRUCCIÓN DE 4 AMPLIACIONES DE REDES DE AGUA POTABLE
- 2.- REHABILITACIÓN DE 1 POZO PROFUNDO
- 3.-REHABILITACIÓN DE DOS DEPOSITOS DE AGUA POTABLE

SE REALIZARAN 3,844.56 ML DE LINEA DE AGUA POTABLE LO QUE EQUIVALE UNA DISTANCIA DE IXTLAHUACA CENTRO AL CENTRO DE SAN BARTOLO DEL LLANO

BENEFICIO 7,200 HABITANTES

INVERSIÓN \$5,552,638.32

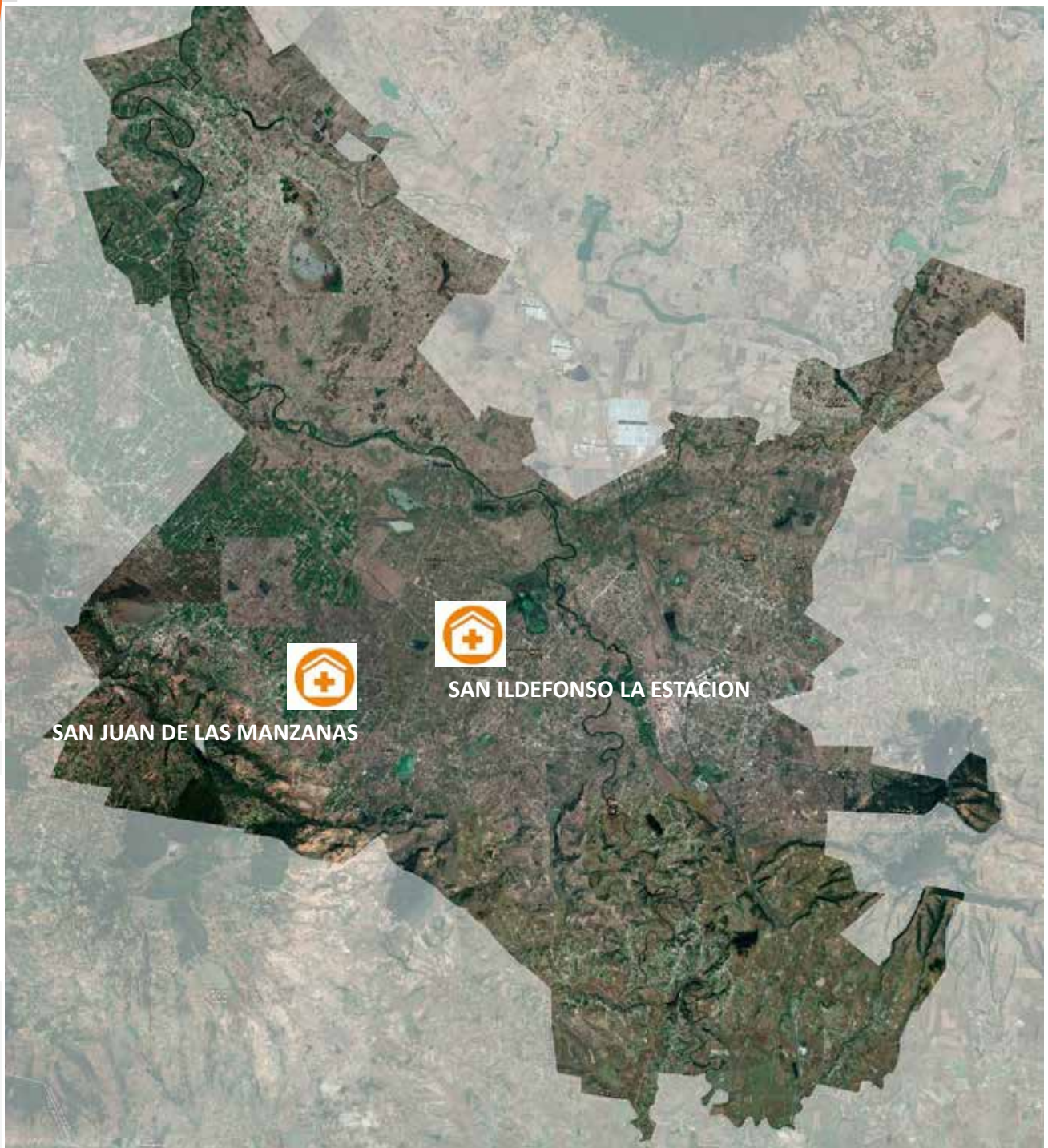

1.-REHABILITACIÓN DE DOS CENTROS DE SALUD EN LAS COMUNIDADES DE SAN JUAN DE LAS MANZANAS Y SAN ILDEFONSO LA ESTACIÓN

4.- SERVICIOS PARA LA SALUD

**BENEFICIO 2,000 HABITANTES
INVERSION 3,700,000.00**

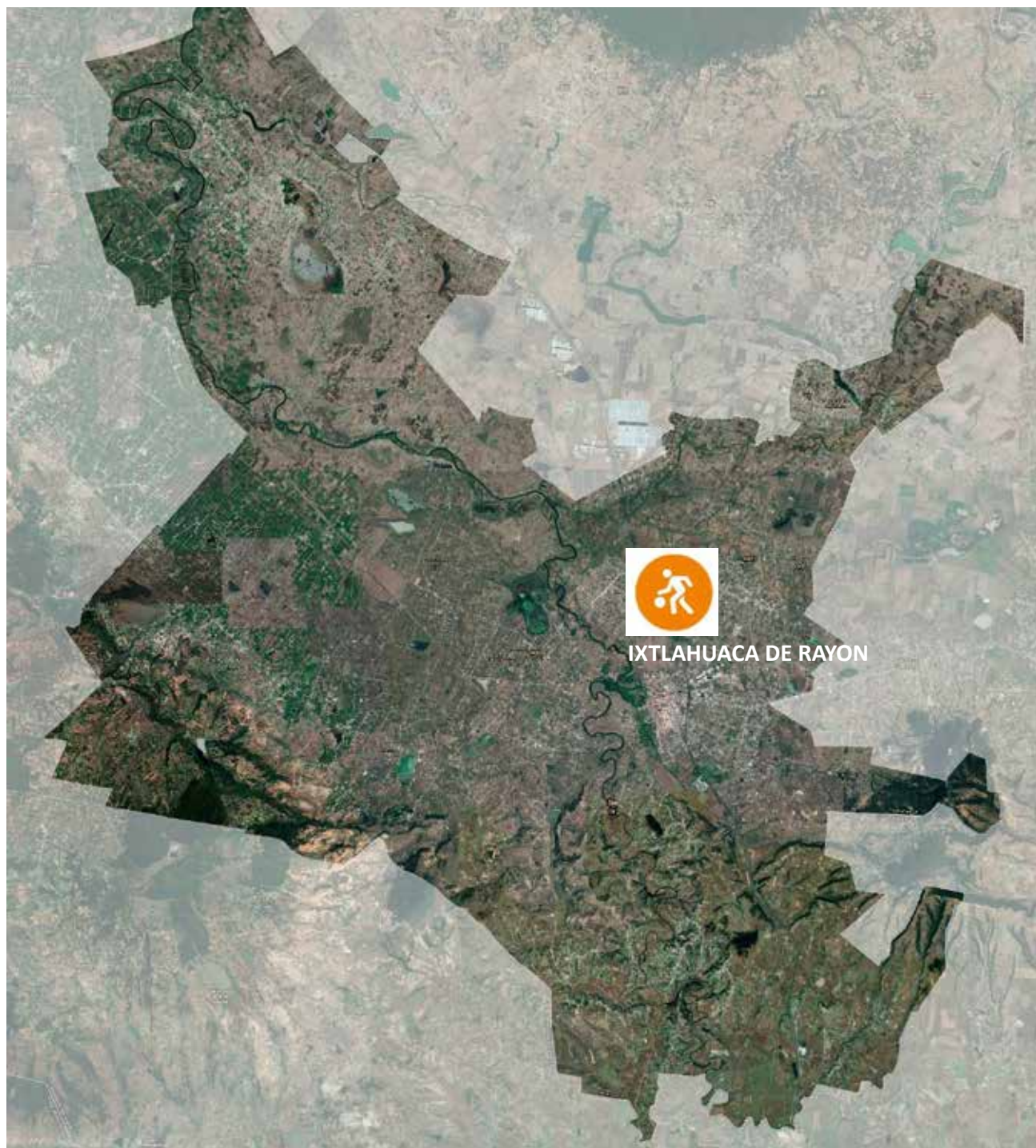

1. REHABILITACIÓN DE UNIDAD DEPORTIVA EN LA CABECERA MUNICIPAL.

5.- PROMOCIÓN Y FOMENTO DE LA CULTURA FÍSICA

**BENEFICIO 5,000 HABITANTES
INVERSION DE \$4,800,000.00**



6.- EDUCACION BASICA

- 1.- APOYO MUNICIPAL A LA EDUCACIÓN BASICA CON LA CONSTRUCCIÓN DE 14 TECHUMBRES
 - 2.- CONSTRUCCION DE 3 BARDAS PERIMETRALES
 - 3.- CONSTRUCCION DE 6 AULAS.
 - 4.- CONSTRUCCIÓN DE 1 PLANTEL DE EDUCACION PREPARATORIA
- SE CONTRUYERON 6,062.00 M2 QUE EQUIVALDRIA A TECHAR LA EXPLANADA DEL MERCADO 1 DE SEPTIEMBRE.

BENEFICIO 6540 HABITANTES
INVERSIÓN \$ 25,507,211.83

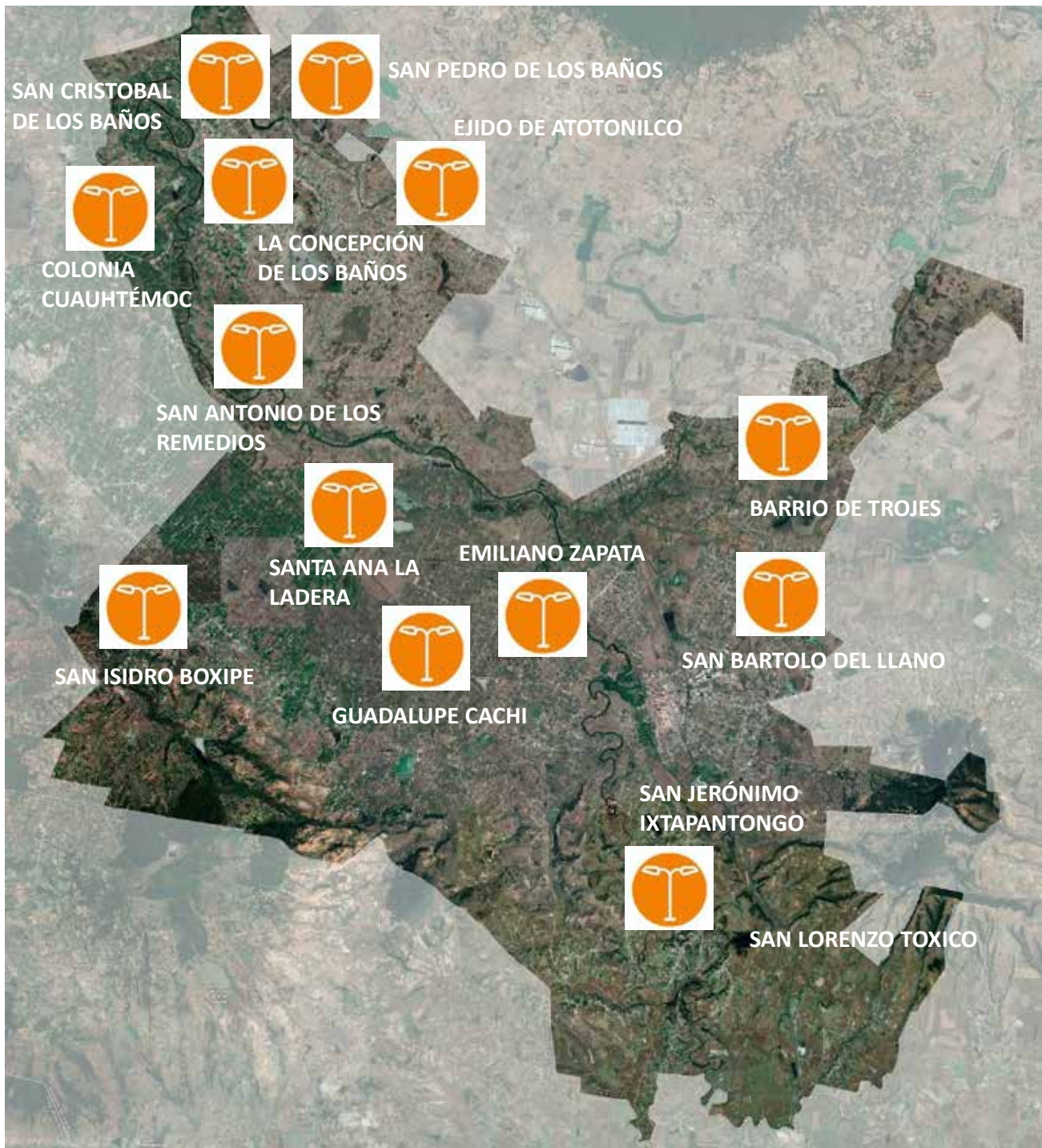

7.- ELECTRIFICACIÓN RURAL

- 1.-CONSTRUCCIÓN DE 7 ACCIONES REFERENTES AMPLIACIONES DE LINEAS DE ENERGIA ELECTRICA. DONDE SE COLOCARAN 90 POSTES
- 2.- SE COLOCARAN 375 LAMPARAS EN 8 COMUNIDADES DEL MUNICIPIO DE IXTLAHUACA.

**BENEFICIO 1042 HABITANTES
INVERSIÓN \$ 11,227,769.46**

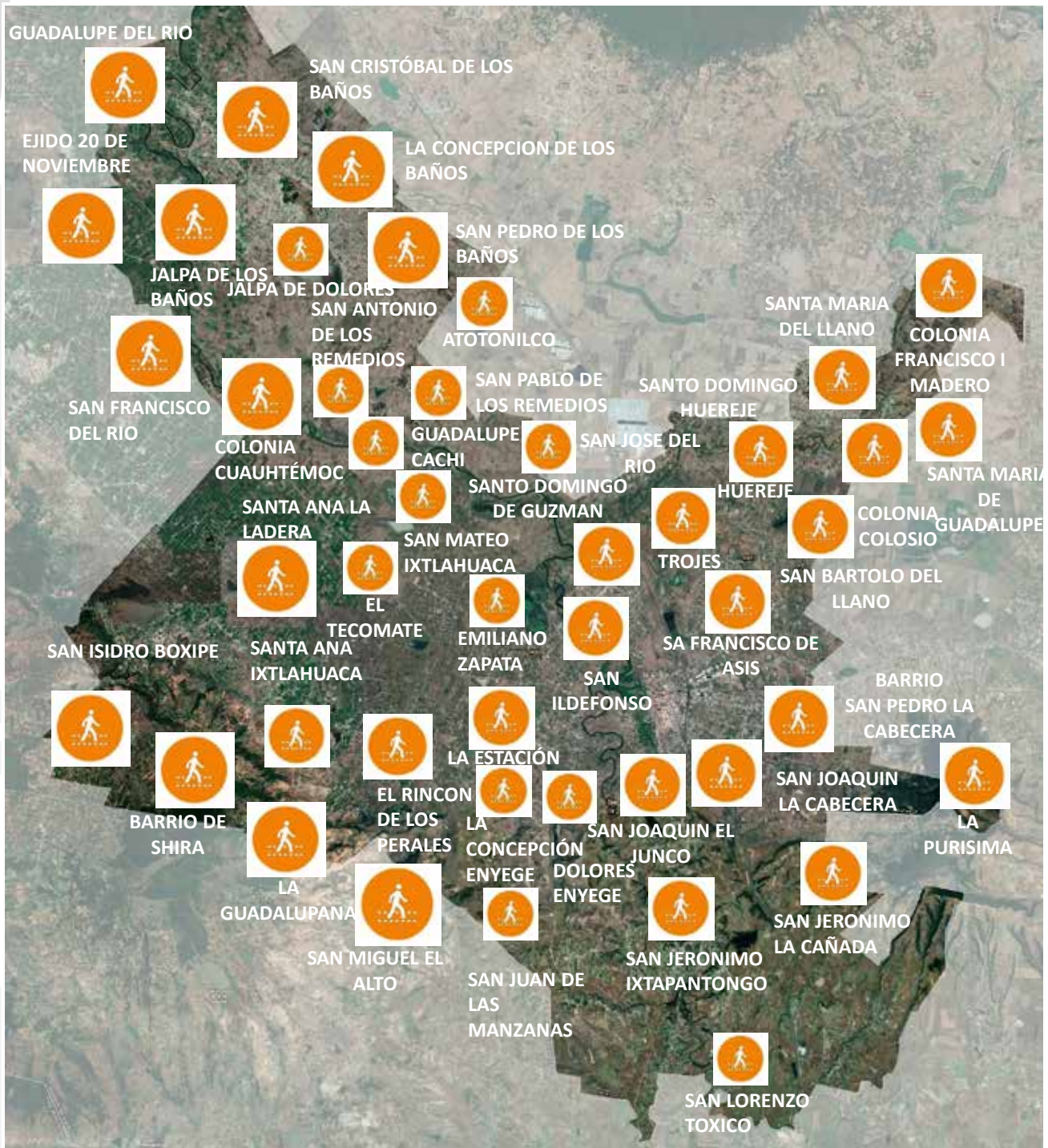

8.-
REHABILITACION
DE VIALIDADES
URBANAS

1.- CONSTRUCCIÓN DE 2 REPAVIMENTACIONES

2.-CONSTRUCCION DE PUENTES EN LAS COMUNIDADES DE BARRIO SAN PEDRO LA CABECERA Y SAN MIGUEL EL ALTO.

3.- REVESTIMIENTO EN VARIAS LOCALIDADES DEL MUNICIPIO DE IXTLAHUACA

METAS ALCANZADAS 25.6 KM CANTIDAD QUE EQUIVALDRIA A UNA DISTANCIA DE IXTLAHUACA A SAN FELIPE DEL PROGRESO.

BENEFICIO 20,300 HABITANTES

INVERSIÓN \$16,904,128.74

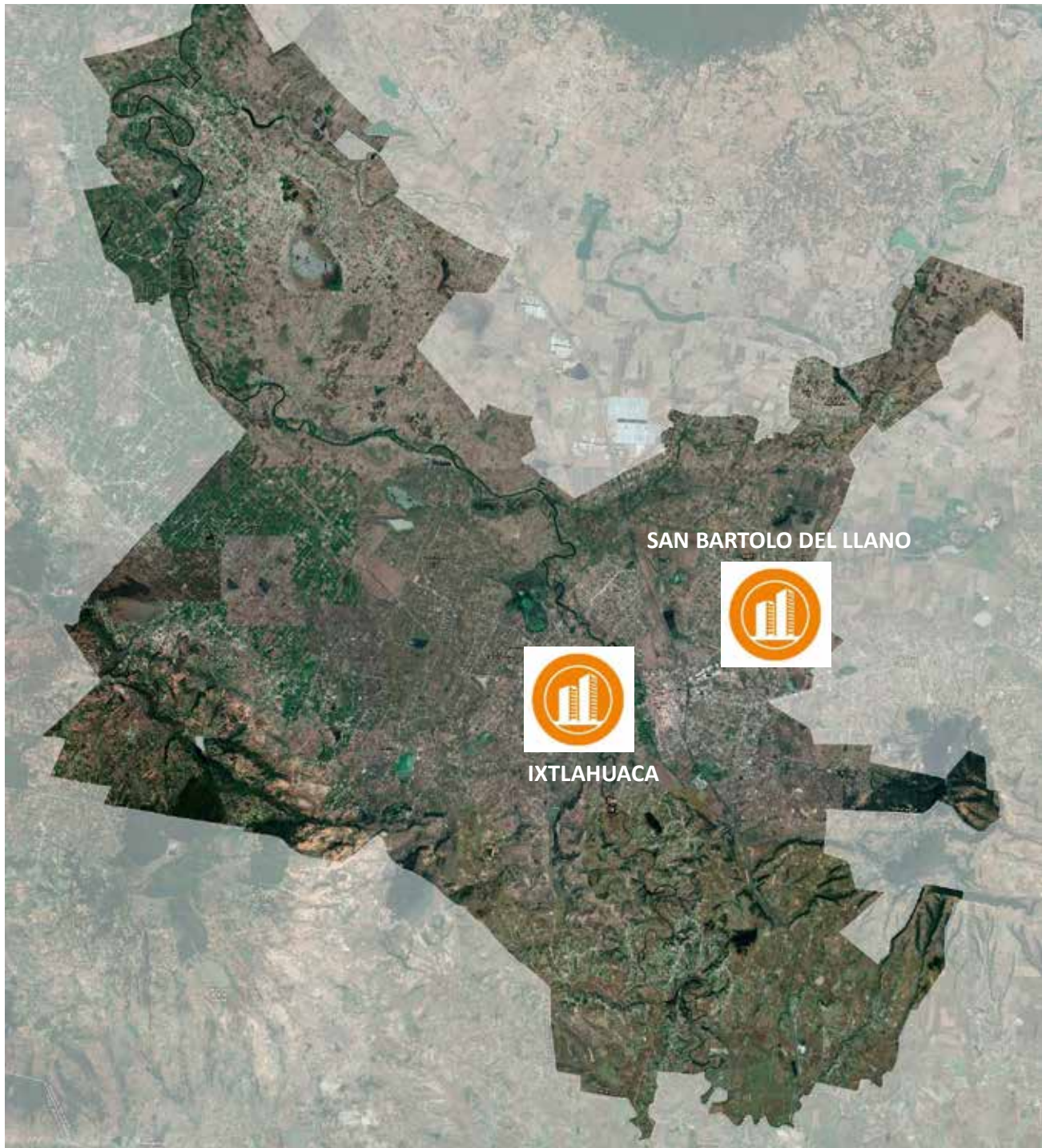

9.- CONSTRUCCION Y
AMPLIACION DE
EDIFICACIONES
URBANAS

1.-CONSTRUCCION DE BARDA PERIMETRAL

2.- CONCLUSIÓN DE AUDITORIO MUNICIPAL DE SAN BARTOLO DEL LLANO.

**CON UN BENEFICIO DE 11,000 HABITANTES.
INVERSIÓN: \$3,390,955.11**

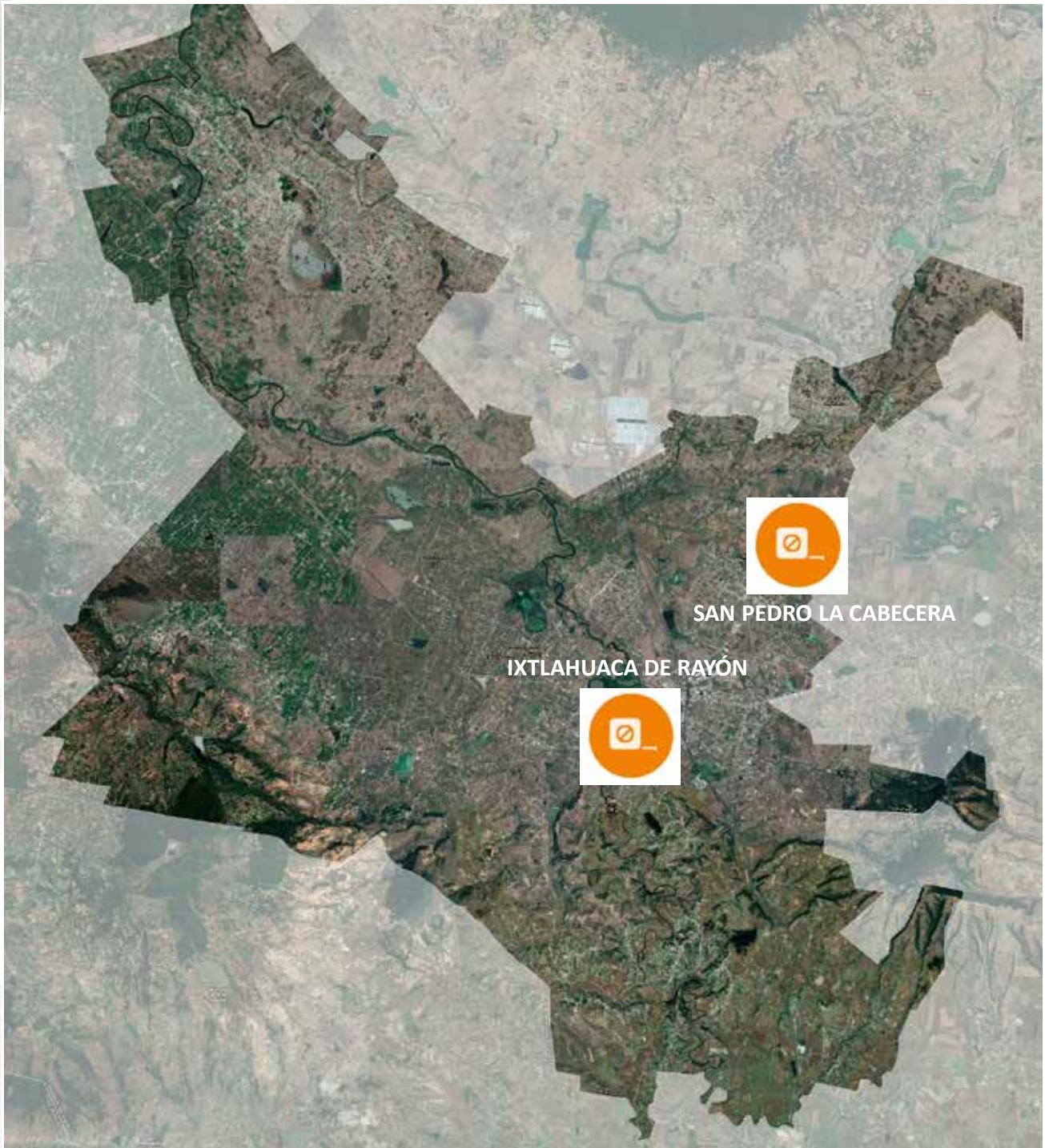

10.- REHABILITACIÓN
DE EDIFICACIONES
URBANAS

1.-ANDADOR CULTURAL BICENTENARIO INVERSIÓN

2.- REMODELACIÓN Y ACONDICIONAMIENTOS DE ESPACIOS
ADMINISTRATIVOS EN EDIFICIOS PUBLICOS.

BENEFICIO 168,184.00 HABITANTES
INVERSIÓN DE \$ 8,095,000.00

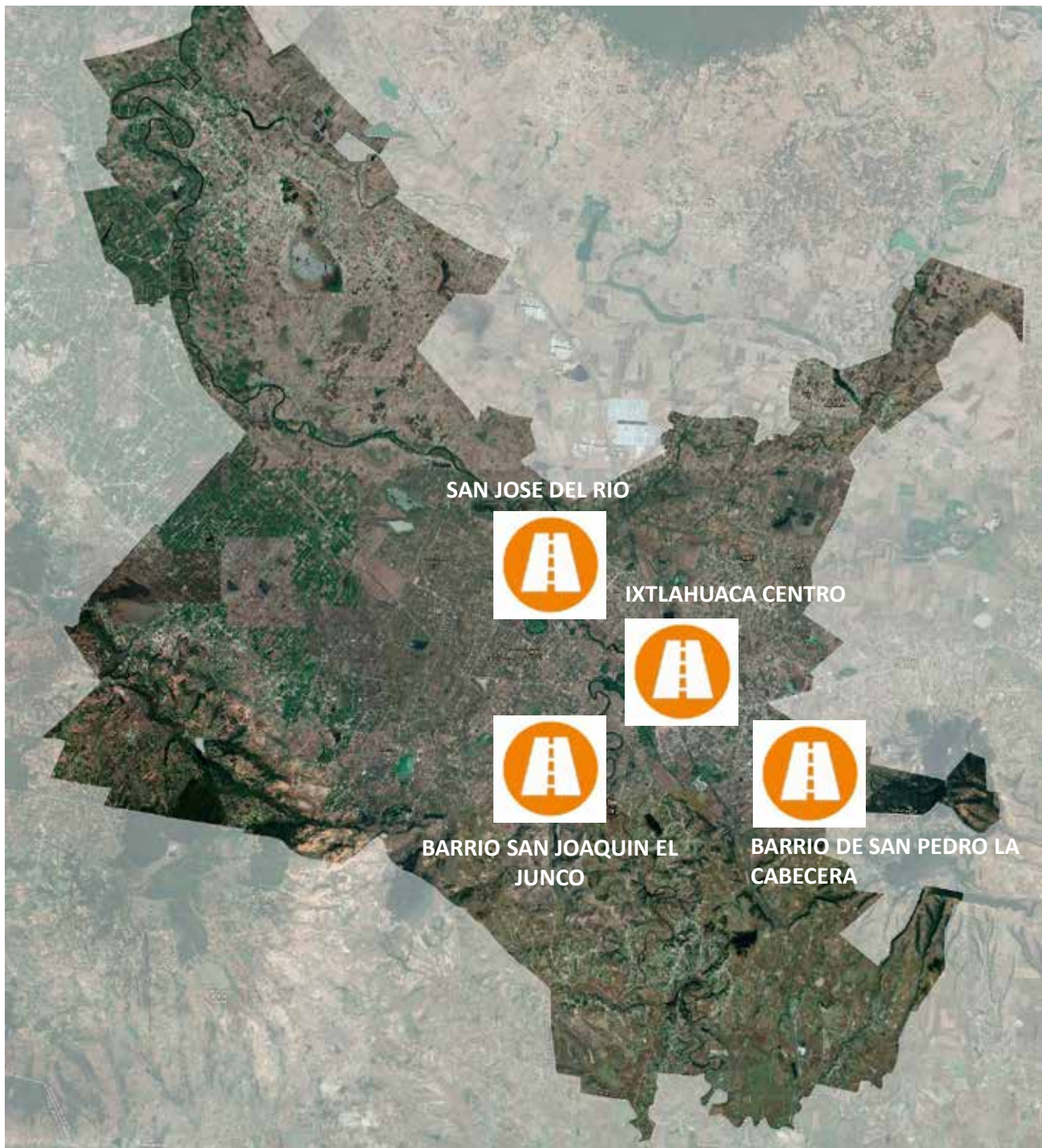

11.-GUARNICIONES Y BANQUETAS

1.-CONSTRUCCIÓN DE 4 PROYECTOS DE GUARNICIONES Y BANQUETAS CON UNA META DE 2,891.4 ML

**BENEFICIO 11800 HABITANTES
INVERSIÓN \$5,010,410.3**

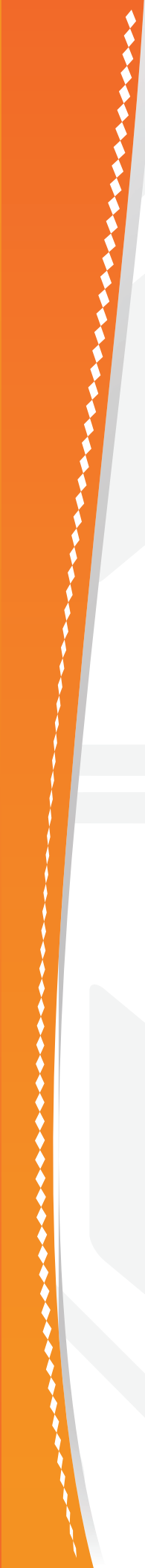

CONTENIDO

20 Pilar Social

- 20 Resultados en Educación
- 24 Resultados en Arte y Cultura
- 27 Resultados en Juventud
- 30 Resultados en Desarrollo Social
- 33 Resultados en Deporte
- 37 Resultados a favor de la Cultura Mazahua

46 Pilar Económico

- 46 Resultados en Fomento Económico, Turístico y Artesanal
- 51 Resultados en Desarrollo Agropecuario

64 Pilar Territorial

- 64 Resultados en Desarrollo Urbano y Obras Públicas
- 70 Resultados en Gobierno Municipal
- 74 Resultados en Ecología

86 Pilar Seguridad

- 86 Resultados en Seguridad Pública
- 91 Resultados en Protección Civil y Bomberos
- 94 Resultados en la Sindicatura Municipal
- 95 Resultados en Derechos Humanos

104 DIF Ixtlahuaca

- “Reto de Reyes 2020”
- Caravanas de Salud
- Programa de Atención médica durante la Pandemia por el Virus COVID-19
- Programa “De Pie con la Gente”
- Atención Psicológica a través de Líneas Telefónicas
- Programa de Adulto Mayor
- Línea Telefónica para Adultos Mayores
- Programa INAPAM para Adultos Mayores
- Programas de Apoyo a Mujeres
- Huertos Familiares DIF Ixtlahuaca
- Programa de Desayunos Fríos y Raciones Vespertinas
- Plan de Regreso a la Normalidad
- Sana Distancia en el DIF Ixtlahuaca
- Estancia Infantil Sor Juana Inés de la Cruz
- Casa de Día
- Área Jurídica DIF Ixtlahuaca
- Protección de los Derechos Humanos
- Transparencia DIF Ixtlahuaca
- UIPPE DIF Ixtlahuaca
- Área de Unidad de Rehabilitación e Integración Social (URIS)

120 Eje Transversal
Igualdad de Género

120 Resultados en el Instituto para la Protección de los Derechos de las Mujeres

129 Eje Transversal
Gobierno Moderno, Capaz y Responsable

129 Resultados en la Secretaría del Ayuntamiento

133 Resultados en la Unidad de Transparencia y Acceso a la Información Pública

135 Resultados en la Dirección Jurídica

136 Resultados en la Tesorería Municipal

138 Resultados en la Unidad de Información, Planeación, Programación y Evaluación

141 Resultados en Mejora Regulatoria

143 Resultados en la Dirección de Administración

150 Eje Transversal
Tecnología y Coordinación para el buen Gobierno

150 Resultados en el Departamento de Sistematización

151 Resultados en Comunicación Social

156 Bicentenario de la Erección Municipal

- Entrega de la Presea de Honor al Mérito Ixtlahuaquense
- Andador Cultural Bicentenario
- Marca Ciudad “Yo Amo Ixtlahuaca”
- Capital Mazahua en mi Corazón
- Remodelación del Jardín Juárez y Jardín Rayón
- Remodelación del Salón del Pueblo
- Donación de Reloj Musical
- Placa del Bicentenario
- Entrega de Unidades Nuevas

168 Acciones ante la Contingencia Sanitaria por el virus COVID-19
en Ixtlahuaca

182 Anexos

AYUNTAMIENTO CONSTITUCIONAL DE IXTLAHUACA, ESTADO DE MÉXICO.

D.C.E. Juan Luis Solalinde Trejo
Presidente Municipal Constitucional

M. en D. Guadalupe Sabino Beraza
Síndica Municipal

Prof. José Luis Téllez González
Primer Regidor

Lic. Rosalía López Pérez
Segunda Regidora

C. Bulmaro Matías Ortega
Tercer Regidor

Lic. Yesenia Álvarez Rojas
Cuarta Regidora

C. Adán Hernández Flores
Quinto Regidor

C. María Angélica Serrano Varela
Sexta Regidora

C. Benito de Jesús Hernández
Séptimo Regidor

Lic. Marco Antonio Flores Reyes
Octavo Regidor

C. Hermilo de Jesús Medina
Noveno Regidor

C. Alma Suárez Avilez
Décima Regidora

C. José Antonio Escudero Martínez
Secretario del Ayuntamiento



En ejercicio de las facultades que me confiere el artículo 91, fracción XIII, de la Ley Orgánica Municipal, publico la presente Gaceta Municipal.

JOSÉ ANTONIO ESCUDERO MARTÍNEZ
SECRETARIO DEL AYUNTAMIENTO

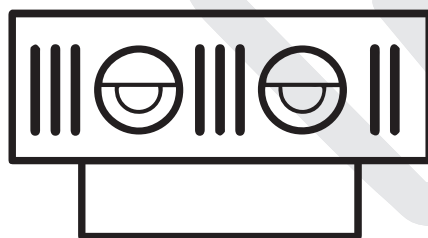

IXTLAHUACA
GOBIERNO MUNICIPAL
2019 - 2021

